EL DIARIO PALENTINO

(Depósito Legal: P-2-1958)
Razón Social: «El Diario Palentino - El Día de Palencia, S. L.». Mayor, 67

(Franqueo Concertado)

EL DÍA DE PALENCIA

Director: JOSE MARIA RUIZ DE GOPEGUI Y SANTOYO

Teléfonos: Dirección y Redacción: 74 48 22. Anuncios y Suscripciones: 74 04 17. Administración: 74 02 58
Mayor, 67

Apartado de Correos, 17

VIERNES
2
ABRIL
1982

N.º REFUNDIDO 12.687
Fundado en 1882 y 1890

25 PESETAS

INVASION DE LAS MALVINAS

Fuerzas argentinas desembarcan en las islas, ocupadas por Gran Bretaña desde 1834

(Página 13)

Juicio del 23-F: Se inicia el desfile de testigos

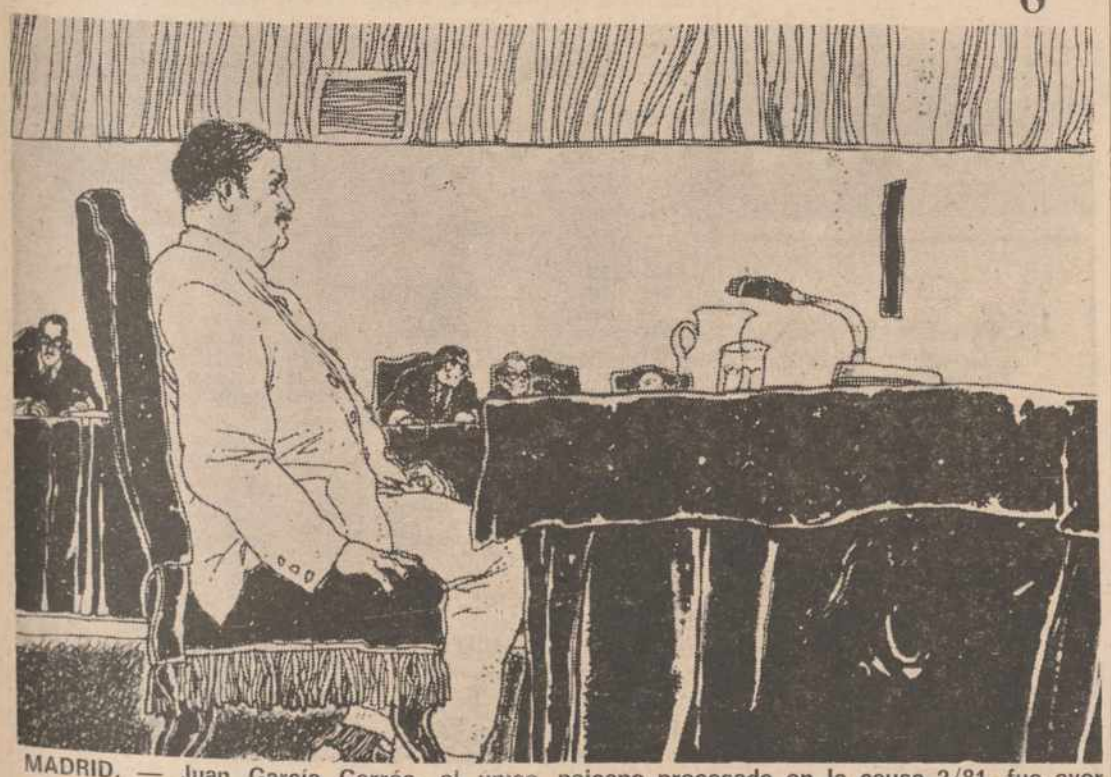

MADRID. — Juan García Carrés, el único paisano procesado en la causa 2/81, fue ayer el último en declarar en el juicio que se sigue por los hechos del 23-F. El fiscal pide diez años de prisión para García Carrés por el delito de rebelión militar. Hoy ha comenzado el desfile de testigos.—(Foto EFE. Dibujo de Javier Serrano)

(Página 15)

El Rey impuso el fajín de general al nuevo director de la Academia de Zaragoza

COLMENAR VIEJO (Madrid). — Su Majestad el Rey Don Juan Carlos impuso ayer el fajín de general al director de la Academia Militar de Zaragoza, Juan Bautista Sánchez Bilbao, que recientemente ha sido ascendido a general de Brigada. El acto se celebró en la Base de las Fuerzas Aeromóviles del Ejército de Tierra (FAMET), de donde hasta hace pocas semanas el general Sánchez Bilbao era coronel jefe. En la foto, Don Juan Carlos a su llegada a la Base de Colmenar Viejo.—(Foto EFE)

El Papa aclamado en la Plaza de San Pedro

CIUDAD DEL VATICANO. — Escoltado por miembros de la Guardia Suiza y policías del Vaticano, el Papa Juan Pablo II, saluda a las numerosas personas que le aclamaron a su llegada a la Plaza de San Pedro para asistir a la audiencia general semanal.

M.C.D.2022

Dietario

SABADO, 3 ABRIL 1982

SANTORAL. — Santos: Sixto I, papa; Pancracio, obispo; Benigno, Evagrio, Agape, Quiona e Irene, hermanas; Engracia, Ulpiano mártires; Ricardo, Urbico, obispos; Nicetas, abad; Burgundófora, abadesa.
(Misa: De Feria)

Sale el sol a las 7,56 horas y se pone a las 20,40 horas. — Sale la luna a las 15,29 horas y se pone a las 5,24 horas. — Luna llena el 8.

REFRAN: Nunca vi abril que no fuera ruin, ora al entrar, ora al salir.

Litografías, óleos, tríptico estampados, motivos de decoración, en I. G. DIARIO-DIA

EFEMERIDES

1493: Los Reyes Católicos, Isabel y Fernando, reciben con todos los honores en su Palacio Real de Barcelona, a Cristóbal Colón, de su regreso del primer viaje en el que descubriera América.
1682: Fallecimiento en Sevilla del pintor Esteban Murillo.
1783: Nace el escritor norteamericano Washington Irving, entre cuyas obras figuran «Cuentos de la Alhambra».
1787: Real Cédula disponiendo la construcción de cementerios fuera de las poblaciones, en España.
1809: Hijo de un banquero de Hamburgo, nace Félix Mendelson, compositor de música sinfónica instrumental.
1862: Se publica simultáneamente en París, Milán, Londres, Hamburgo, Berlín y Madrid «Los miserables», de Víctor Hugo.
1913: El «Zeppelin» XVI toma tierra en el campo francés de maniobras de Luneville, sin previo aviso, lo que originó un problema diplomático entre Francia y Alemania.
1924: Nace la artista norteamericana, Doris Day.
1924: En Omaha (Nebraska-Estados Unidos), nace el actor cinematográfico, Marlon Brando.
1925: Queda constituida en Ginebra la Unión Internacional de Radiodifusión.
1970: José Manuel Ibar «Urtain», boxeador español, se proclama campeón de Europa de los pesos pesados
1980: Comienza en Madrid la celebración del XXXII Congreso de UGT (Unión General de Trabajadores).
1981: Fracasa un golpe de Estado en Thailandia.

NOTAS Y COMUNICADOS

FESITE - USO, exige la ley de financiación de la enseñanza obligatoria

Dada la actual situación política y el posicionalismo de los partidos ante la Ley de Financiación de la Enseñanza Obligatoria (UCD y AP a favor, PSOE y PCE en contra), FESITE-USO exige la inmediata aprobación de esta Ley y su consecuente puesta en marcha.

Esta Ley, que es imperativo de nuestra Constitución, aseguraría:

—La libertad de ofrecer distintos modelos de escuela.

—La libertad de los padres para elegir el modelo de educación que prefieran y muy especialmente de la clase trabajadora al poder hacer su opcion sin condicionantes económicos.

—La coexistencia de la escuela ofertada por el Estado y la ofertada por iniciativas privadas, posibilitando mayor calidad de educación de la que tan necesitada se encuentra nuestro actual modelo educativo.

—Los puestos de trabajo de los centros no estatales frente a la crisis de empleo de maestros y licenciados que actualmente se padece.

El Secretario Provincial de FESITE-USO,
Virgilio Sendino Arenas

A todos los trabajadores de Palencia

«Las Uniones Provinciales de la UGT y de CC.OO., de Palencia, convocan a todos los trabajadores palentinos, a una asamblea que se celebrará el lunes día 5 de abril, a las 7,30 horas de la tarde en el salón de actos de la AISS, al objeto de informar sobre la situación laboral de las empresas en crisis en Palencia, Yutera, Cerámica Hijos de Cándido García Germán, Parresa, Lanera Palentina, etc., etc.

Somos conscientes de que el tema requiere el apoyo de todas las fuerzas progresistas: Partidos políticos, Asociaciones de Vecinos y demás fuerzas sociales; su apoyo es decisivo con el fin de crear un amplio frente unitario representativo de las clases populares afectadas que presione sobre la Administración y el sector empresarial para encontrar una salida negociada a las empresas en crisis, pues de lo contrario la vida social se verá deteriorada por el incremento del paro, ya grave en nuestra provincia.

La grave situación por la que atraviesan estas empresas y otras que a corto y medio plazo pudieran encontrarse en la misma situación, requiere un apoyo firme y solidario de los trabajadores tanto en activo como en paro para que no se produzca una reestructuración salvaje de sectores de la producción. No hay más alternativa que enfrentar el problema y encontrar una solución laboral y empresarial, con el apoyo decidido de la Administración y una adecuada política crediticia que facilite una reconversión negociada de las empresas en crisis y no una reestructuración de las mismas sin la participación de los trabajadores afectados».

CC.OO. y UGT

DIARIAMENTE

en «OPTICA RAMOS», UN OPTICO CONTACTOLOGO LE ATENDERA SUS CONSULTAS SOBRE LENTES DE CONTACTO

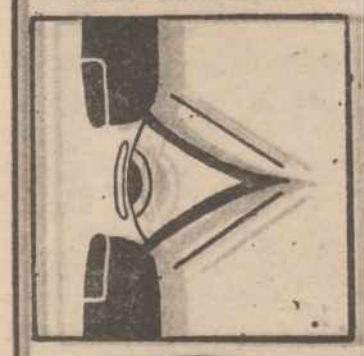

RAMOS

Interesa encontrar VIUDA DE 19 AÑOS

Se radió su carta en el consultorio Francis con el seudónimo de «Una señora que necesita consejo»».
Dar señas a Radio Cadena de Palencia.
Se gratificará espléndidamente.

DIARIO DE AVISOS

FARMACIAS DE GUARDIA

Servicio nocturno: Todos los días, desde las 10'30 de la noche a las 9'30 de la mañana: D. José María Fernández Nieto (Mayor, 40).

Viernes, 2: D. José Luis Tejedor Jimeno (Teniente Velasco, 15) y doña Mercedes Aguado M. de Azcoitia (Paseo Victorio Macho, 6).

Sábado, 3: Doña Pilar Mañero Pérez (Avda. San Telmo, 13), don Carlos de Fuentes Fenech (Mayor, 66) y don Alfonso Brágimo Fernández (Paseo del Otero, 65).

Domingo, 4: Don J. Fernando Adán Vallejo (Avda. Rep. Argentina, 11) y don José Luis Valverde Rodríguez (Avda. Simón Nieto, 16).

CUPON PRO CIEGOS

En el sorteo celebrado el día 1 de abril, ha resultado premiado con 6.250 peestas, el número 837 y con 625 pesetas, todos los terminados en 37.

Cartelera

CINE DONSANTIAGO

La mejor película española del momento, con un tema imborrable:

«A CONTRATIEMPO»

Anunciada en TV.
Mayores 16

CINE REY DON SANCHO

Gran estreno. Mientras en Nueva York temblaba la Bolsa los ciudadanos se divertían como no lo habían hecho nunca:

«DESMADRE CITY USA»

Anunciada en TV.
Mayores 16

TEATRO PRINCIPAL

Louis de Founes en su más genial y divertida película:

«EL ABUELO CONGELADO»

Menores

CINE ORTEGA

5-8 y 10,45. Todos los públicos

TVE presenta:
La película más ambiciosa del cine español

«LA PLAZA DEL DIAMANTE»

La historia de una mujer que es la historia de un pueblo

CINE AVENIDA

Sesiones, de 4-6 y 8

¡Atención, niños! Llega la película más esperada:

«LAS AVENTURAS DE ENRIQUE Y ANA»

La película más trepidante y llena de acción y superdivertidísima de verdad

PROYECCIONES

Continua desde las 4.
18 años. Clasificada «S».

«UN PERMISO PARA LIGAR»
y
«A LA CAZA»

Programas de TVE

DIA 2

PRIMERA CADENA

20'30: MAS VALE PREVENIR
«Epoca de vacunas»
21'00: TELEDIARIO
Programa informativo
21'35: LA MASCARA NEGRA
«Muerte en la tarde»
22'35: ESPECIAL ROCIO JURADO
«De ti para mí»
23'35: SECUENCIAS DEL MUNDO
00'30: ULTIMA EDICION
Programa informativo
00'45: DESPEDIDA Y CIERRE

U. H. F.

17'30: NATACION
Campeonato de España Desde Valladolid
19'15: REDACCION ABIERTA
19'30: LA CLAVE
PRESENTACION
LARGOMETRAJE
22'00: REDACCION ABIERTA
22'05: LA CLAVE
COLOQUIO
23'45: DESPEDIDA Y CIERRE

DIA 3

PRIMERA CADENA

10'15: CARTA DE AJUSTE
«Selección de Mike Oldfield» (y III)
10'29: APERTURA Y PRESENTACION
10'30: PISTA LIBRE
12'30: CONCIERTO
13'30: SEDES DEL MUNDIAL
«Elche»
14'00: REVISTA DE TOROS
14'30: PARLAMENTO
15'00: NOTICIAS
15'25: FUTBOL EN ACCION
«Alemania» (I)
(Episodio núm. 18)
15'50: GRAND NATIONAL
Desde Aintree (Inglaterra) transmisión en directo de esta famosa prueba Hípica de Obstáculos
16'15: PRIMERA SESION
«Cabalgar en solitario»
1959 (73')
Dirección: Budd Boetticher
Intérpretes: Randolph Scott, Karen Steele, Pernell Roberts, James Best, Lee Van Cleef, James Coburn
17'45: DIBUJOS ANIMADOS
18'00: ERASE UNA VEZ EL ESPACIO
18'30: APLAUSO
19'30: BLA, BLA, BLA
20'00: VERDAD O MENTIRA
20'25: FUTBOL
«Osasuna-Barcelona»
Desde el estadio El «Sadar» de Pamplona, partido correspondiente al Campeonato Nacional de Liga, Primera División, entre los equipos citados.
22'35: NOTICIAS
22'50: INFORME SEMANAL
Dirección: Ramón Colom Esmatges
23'45: LARGOMETRAJE TV
(Mayores de 14 años)
«Buscar y destruir»
1981 (91')
Dirección: William Fruet
Intérpretes: Perry King, George Kennedy, Don Stroud, Tisa Farrow, Park John, John Kerr
01'30: ULTIMAS NOTICIAS
01'40: DESPEDIDA Y CIERRE

U. H. F.

15'15: CARTA DE AJUSTE
El cantar de Santiago
Miguel Angel Tallante
15'28: APERTURA Y PRESENTACION
15'30: DIARIO DE VIAJE CON ANDRE MALRAUX
16'25: POPEYE
1 La oca y sus cuentos.
2 Blutos y sus motociclistas matones
3 Galleta corre la pista de «los de arriba y los de abajo»
17'00: RETRANSMISION DEPORTIVA
Natación
Campeonato de España desde Valladolid
19'00: POLIDEPORTIVO
20'00: ESTRENOS TV (1974)
«Un extraño como yo»
Intérpretes: Beau Bridges, Meredith Baxter, Walter Brooke, Neva Moore, Anne Barton
21'20: DOCUMENTAL
21'55: CONCIERTO-2
«Israel en Egipto»
Versión del Oratorio de G. F. Haendel, cuya primera interpretación data del año 1739, basado en el episodio de «Las Siete Plagas del Antiguo Testamento».
Es intérprete la Orquesta Sinfónica de la BBC en Gales.
Solistas: Jennifer Simth, Wendy Eathorne, Bernadette Greevy, Philip Landridge, Brian Rayner Cook y Gwynne Howell.
Director: Sir Charles Mackerras.
24'00: DESPEDIDA Y CIERRE

DIA 4

PRIMERA CADENA

9'45: CARTA DE AJUSTE
«Música Ibérica»
«El canto acompañado»
9'49: APERTURA Y PRESENTACION
10'00: HABLAMOS
10'30: SANTA MISA
11'20: GENTE JOVEN
12'10: MIRAR UN CUADRO
«Programa núm. 8»
Invitado: Camilo José Cela
Cuadro: «La Maja vestida» (Goya)
12'30: TIEMPO Y MARCA
Natación
Desde la Piscina del Pabellón Municipal de Deportes, pruebas de Natación correspondientes a los Campeonatos de España
15'00: NOTICIAS
15'35: SPORT BILLY
«Aventuras en Atenas»
16'00: SESION DE TARDE
(Mayores de 14 años)
"Un muerto recalcitrante.
Dirección: George Marshall
Intérpretes: Glenn Ford, Debbie Reynolds, Carl Reiner, John McGiver, Mabel Albertson, Doro Merande
17'45: DIBUJOS ANIMADOS
18'00: EL TREN
19'00: GOL... Y AL MUNDIAL 82
20'00: AVANCE DEPORTIVO
20'10: RASGOS
«Otelo Saraiva de Carvallo»
21'00: NOTICIAS
21'15: PROXIMAMENTE
Información sobre la programación de TVE en la primera cadena
21'30: DE AHORA EN ADELANTE
22'00: SU TURNO
23'00: DEPORTIVO
23'45: DESPEDIDA Y CIERRE

U. H. F.

15'15: CARTA DE AJUSTE
«La Alhambra iluminada», José Faus
15'28: APERTURA Y PRESENTACION
15'30: TODAS LAS CRIATURAS GRANDES Y PEQUEÑAS
«Tristán tiene destino»
16'20: LAS AVENTURAS DEL SUPER-RATON
1 El gato de Frankestein
2 Las urracas parlanchinas en: Los zapatos bailarines
3 Venciendo en el Oeste
16'40: CINE COMICO
17'00: LOU GRANT
«Solteros»
18'00: MUSICAL EXPRESS
19'00: LA PUERTA DEL MISTERIO
El Dr. Jiménez del Oso presenta y comenta la segunda parte del documental de producción ajena titulado «En busca del Arca de Noé»
20'00: FUTBOL. ENCUENTRO EN ESPAÑA
21'00: PRODUCCION ESPAÑOLA
22'00: LARGOMETRAJE
«Bajo cualquier bandera» 1970
Dirección: Peter Collinson
Intérpretes: Tony Curtis, Charles Bronson, Michele Mercier, Patrick Magee, Gregoire Asland, Leo Gordon
23'45: DESPEDIDA Y CIERRE

M.C.D.2022

Palencia AL DIA

El ciclo de "Grandes villas palentinas"

Esta noche se celebra, en la Casa de Palencia, en Madrid, la quinta jornada del ciclo «Grandes villas palentinas» (primera parte), que ha organizado dicha entidad, para conocimiento a fondo y encariñamiento de y con estas localidades provinciales, que tanto han pintado en el curso de la historia. Un ciclo al que, suponemos, se añadirá otra parte, en la que se incluirán otras villas, tambien muy representativas, que ahora no se programaron.

Iniciado el pasado día 26 de febrero, finalizará el 30 de abril. Por delante han ido las conferencias que, sobre Ampudia de Campos, Villarramiel, Baltanás, y Villada, pronunciaron don José Ignacio Izquierdo Misiego, don Luis Fernández Martínez, don Pablo Cepeda Calzada y don Angel Casas Carnicero, respectivamente.

En esta disertación de hoy, intervendrá don Julio González, catedrático de Historia Medieval de la Universidad Complutense, sobre el tema: «Saldaña». Y quedarán pendientes las tres últimas, a cargo de don Quirino Fernández López, don Manuel González Nájera y don Manuel Carrión, sobre Guardo, Paredes de Nava y Carrión de los Condes.

El ciclo es interesante; por lo menos, para los palentinos. Como una nebulosa, a veces nos llegan recuerdos de un pasado descollante sobre cortes, concilios, juramentos reales, proclamaciones, estancias, pasos, celebraciones, actos, hechos, en fin, que, acaso fueron claves para el desarrollo de la historia, y que, con otros sucesos, de otra índole monumental, artística, literaria, social, laboral, etcétera, protagonizaron personalidades o el propio pueblo (que Fuenteovejuna no hay solo una, podríamos decir) y que ahí están, para que alguien los recuerde y si, es posible, los avive como ejemplo o, simplemente, como esperanza de futuro.

La prisa, la vorágine de los tiempos, la preocupación por el hoy, nos deja fríos, cuando no hostiles, hacia hechos que sucedieron y que ahí están, como los ocultos cimientos, para mantener erguido el cuerpo vivo del lugar provincial que nos hizo o que nos sustanció.

Si el investigador, el estudioso, el enamorado del lugar, nos los refiere, con gozo o con tristeza —a veces, «hogaño, no están los pájaros de antaño»—, para abrirnos al recuerdo, a la estimación y, acaso, al esfuerzo para volver estos lugares a su esplendor de entonces o a su necesidad de ahora, pues debemos celebrarlo.

Ha dado comienzo, en nuestra ciudad, el cursillo sobre «Investigación y Trabajo Social», que, organizado por la Asociación de Asistentes sociales, de Palencia, completará dos jornadas —el 2 y el 3— de trabajo.

Aspectos relacionados con el tema principal, en torno a dicho trabajo, marginación, investigación social y análisis descriptivo, serán tratados.

La sociedad tiene muchos recovecos y en todos ellos existen aspectos, quizá desconocidos o poco entendidos (y ese de la marginación social es evidente), que, también, necesitan estudio y divulgación. No ya el conocer, sino el mentalizar, constituyen buenos procedimientos para encarar problemas y darlos positivas soluciones.

Dentro del sector de la alimentación, se celebran esta noche dos reuniones en la AISS: La de la Federación de Alimentación de UGT, para los trabajadores afectados por el convenio colectivo de panaderías y la de UGT, para los afectados por el convenio colectivo del comercio de la alimentación.

A las 7,30, la primera y a las 8, la segunda, centrarán los respectivos planteamientos y aspectos que inciden en las correspondientes situaciones laborales.

F. B. C.

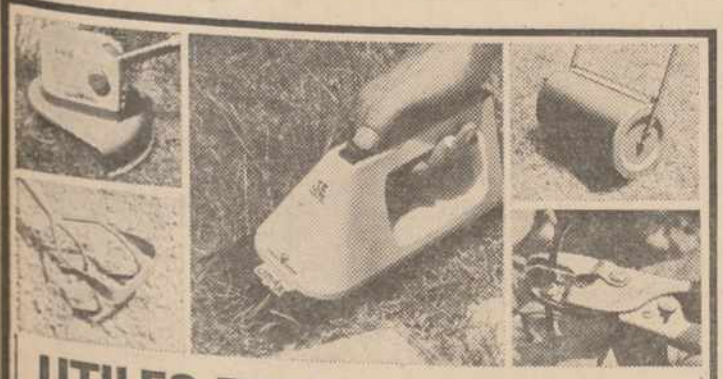

UTILES PARA JARDINERIA

Fuertes, duros, ligeros, manejables, prácticos, precisos, eficaces.

Outils WOLF
JARDINEAR DISFRUTANDO

ALMACENES PINACHO

Calle Burgos, 11 - Tel. 74 26 69 - PALENCIA

CONSEJERO DISTRIBUIDOR Outils WOLF

RETABLILLO

OPORTUNIDAD

Dábamos cuenta recientemente del proyecto de una "mini-residencia" para ancianos en Requena de Campos. Del Patronato de Estudios Cooperativos de Diputación Provincial —lo agradecemos sinceramente—, nos informan que entre las previsiones de tal organismo figura también la posibilidad de asesorar y tutelar a través de la fórmula cooperativa ese tipo de realizaciones. Se siente hacia ellas una especial, llamémosla así, debilidad, dado su profundo sentido social y humano.

Ya lo saben los mentores de la iniciativa de Requena de Campos y, claro está, los que pudieran surgir en otras partes: el Patronato de Estudios Cooperativos les espera a todos con los brazos abiertos, léanse sus servicios, para asesorarles, informarles y ayudarles a encontrar la fórmula más conveniente a sus proyectos. Vale la pena tomar en consideración esta oportunidad. A través del cooperativismo se han realizado cosas francamente positivas, que en el ánimo de todos están presentes y, desde luego, la fórmula no se ha agotado, ni mucho menos.

ADVERTENCIA

El Ayuntamiento abrió en tiempo y forma un período para la adquisición de las chapas, que en sustitución de las anteriores conceden al contribuyente el derecho a tener despejados los accesos de cocheras y otros establecimientos. Son las chapas conocidas por "vado permanente".

El plazo ha caducado y, por lo visto, no son pocos los que lo han dejado pasar. Desde hace unos días puede verse pegado a la chapa "vieja" un papelito municipal, desde el que se advierte que el local se halla en "fuera de juego", al tiempo que se le recomienda que normalice cuanto antes la situación.

Oportuna advertencia, pues pudiera ocurrir que alguno de los descuidados encontrara un día el acceso de su cochera obstaculizado por un vehículo y legalmente no podrá invocar derecho alguno para que se le abra el paso. Para obtener ciertos derechos hay que cumplir determinadas obligaciones. Atención, pues, a la advertencia municipal, para evitar molestias y disgustos.

COSAS NUESTRAS

Por una especie de pudor profesional raramente periódicos y periodistas nos convertimos en noticia. Ocasiones existen, empero, en que resulta inevitable. Por ejemplo, de un tiempo a esta parte por los teletipos unas veces y "boca a boca", de redacción a redacción, otras, nos llegan informaciones sobre cosas nuestras. En este sentido, desgraciadamente, nos vemos obligados a hacernos eco de las dificultades por las que atraviesan algunos colegas, para poder seguir compareciendo diariamente ante sus lectores. Dificultades de toda índole, aunque pivotan preferentemente sobre aspectos económicos. Es que, amigos, el panorama de la Prensa se ha complicado en exceso: tanto, que la crisis no sólo afecta a periódicos de segunda fila, sino incluso a "monstruos" sagrados de la información mundial. A veces está a punto de derrumbarse un colega con muchos años de vida a la espalda, casos de "Norte Express" de Vitoria e "Ideal Gallego" de La Coruña", y otras algún recién llegado, como "Diario de Murcia", por referirnos a colegas de los que ayer hablaban los teletipos. Y es que si difícil resulta poner en marcha un periódico, no le va a la zaga el sostenerlo en pie, aunque se derrochen buenas intenciones a manos llenas. La vida de un periódico resulta bastante más compleja y exigente de cuanto desde fuera podría estimarse.

Cita con la PALABRA

¿Por qué mataron a Jesús?

DOMINGO DE RAMOS EN LA PASION DEL SEÑOR
Isaías 50,4-7
Filipenses 2,6-11
Marcos 14'1-15'47

¿Por qué mataron a Jesús? Porque esa era la voluntad del Padre. contestan muchos libros de piedad y ciertos manuales de teología, según los cuales, la muerte de Jesús, no sólo estaba prevista, sino que era una «exigencia» de la justicia vengadora de Dios, que pedía una justa compensación por los pecados de los hombres. Este lenguaje transaccional suena a masoquismo y no puede reclamar en su apoyo los escritos del Nuevo Testamento: ¿Cómo podía «exigir» el Padre la muerte de su Hijo, el «predilecto»? ¿Cómo podía querer que fuese asesinado? Eso no lo quiere ningún padre para su hijo, «¡cuánto menos el Padre del Cielo!». Lo que sí quería el Padre era que el Hijo fuese fiel a su misión, aunque esta fidelidad le costase la vida. O sea, la voluntad de Dios se refiere primaria y directamente a la misión; sólo secundaria e indirectamente a la muerte.

La fidelidad a su misión, a saber, la proclamación y la instauración del Reino de Dios, le llevó a Jesús a chocar una y otra vez con las clases dirigentes del pueblo. La suma de estos conflictos siempre crecientes fueron los que desencadenaron el desenlace final. El anuncio y la promesa del Reino de Dios al margen de la piedad de la Ley, es decir, el anuncio y la promesa de los bienes de la salvación a los marginados sociales y religiosos, como eran los publicanos, los pecadores, los samaritanos, los impuros legales o la gente inculta, todo esto empezó a crear malestar en los medios ambientes observantes, los cuales le acusaban de comprar la mesa y la vida con todas esas gentes del «apartheid».

La libertad de Jesús frente a los convencionalismos y ritos legales, la inobservancia del sábado y, sobre todo, la denuncia de los abusos que se cometían en el templo, provocaron contra él la indignación y la hostilidad de la casta sacerdotal, que tomó la decisión de eliminarlo. La actitud de Jesús frente al templo no era un asunto meramente religioso, sino que tenía implicaciones económicas, sociales y hasta políticas, dado que el templo, con todas sus instituciones, era una de las fuentes más importantes de ingresos, sobre los que se apoyaba en buena parte el rango social del alto clero, y constituía además el centro de gravedad que daba cohesión y estabilidad al pueblo que se encontraba dentro y fuera de Palestina. La crítica contra el templo siempre tuvo graves consecuencias, como lo demuestra la historia de los profetas, por ejemplo, Urías y Jeremías.

Jesús de Nazaret no se situó al margen de los problemas y conflictos de su pueblo y de su tiempo, sino que fue un profeta comprometido, tan comprometido que al cabo de poco más de dos años resultó incómodo a los responsables del pueblo. El propio Sócrates que cuestionó tan seriamente la sociedad griega llegó hasta los setenta años. Jesús fue enviado para anunciar la Buena Noticia a los pobres, la liberación a los cautivos y la libertad a los oprimidos, y este anuncio molestó pronto a las clases dirigentes, que veían lesionados sus intereses y ellos mismos aparecían desenmascarados. Los dirigentes del judaísmo oprimían al pueblo y presentaban esta opresión como un servicio hecho a Dios, a la Ley y a las tradiciones. Cuando Jesús apareció predicando que no ha sido el nombre hecho para el sábado, sino el sábado para el hombre, todo el montaje teológico de los escribas se vino abajo. En última instancia la cruz ha sido la consecuencia de lo opción que Jesús hizo por el hombre, especialmente el oprimido. Esta opción le llevó a chocar frontalmente con las autoridades, que «atan cargas pesadas y las echan a las espaldas de la gente, pero ellos ni con el dedo quieren moverlas».

ANTONIO G. LAMADRID

La familia PRIMO SANCHEZ, de Mazariegos, agradece por este medio, en la imposibilidad de hacerlo personalmente, las muestras de aprecio y condolencia recibidas de sus amistades, con motivo del fallecimiento de

Doña Isaura Sánchez Aguado

(Q. E. P. D.).

M.C.D.2022

SUCESOS EN LOS PUEBLOS

Roban 260 quesos valorados en medio millón de pesetas

Santiago Moro de Laguardia, gerente de la fábrica de quesos «Campeza», de Frómista, denuncia que entre las 17,30 horas del día 30 del pasado mes de marzo y las 9,00 del día 31, autores desconocidos habían entrado en la referida fábrica apoderándose de 260 quesos, con un peso total de 832 kilogramos y valorados en unas 520.000 pesetas. Los quesos están troquelados con la marca «San Martín-Frómista».

INCENDIO EN ALBA DE LOS CARDAÑOS

El pasado día 29 de marzo, se produjo un incendio en la localidad de Alba de los Cardaños, afectando a dos viviendas colindantes, quedando prácticamente derruidas, a pesar de que los vecinos del citado pueblo lograron por todos los medios apagar el fuego, no consiguiendo más que salvar el ganado. Los propietarios de las viviendas, Isidoro Redondo Pérez y Octavio Mediavilla Redondo, declaran que los daños son de bastante consideración, ignorando la cuantía de los mismos.

Al parecer, el incendio se produjo al tazarse el cable del tendido eléctrico exterior y caer las chispas sobre el tejado de las viviendas siniestradas.

SUCESOS LOCALES

ROBO CON VIOLENCIA

Pilar Carneiro de la Cruz, denuncia a unos jóvenes, que tras rasgarla el bolso que llevaba en bandolera, le sustrajeron 12.000 pesetas.

HURTO

María del Carmen Polanco Mogrovejo, denuncia la sustracción de una cartera con su D. N. I. y 6.000 pesetas. El hecho ocurrió en Valladolid.

¡Audiencia pública!

ROBO Y HURTO

En Guardo en el mes de diciembre de 1980, los procesados C. R. CH. y J. M. P. P., en unión de otro menor, penetraron a través de una ventana en un inmueble propiedad de Francisco Marigorta, apoderándose de diversos efectos valorados en 32.300 pesetas, habiéndose recuperado parte de los mismos por valor de 5.500 pesetas.

Los procesados estuvieron defendidos por el letrado don Jerónimo Centeno González y representados por el procurador don Luis Herrero.

El Ministerio Fiscal solicitó para el primero 20.000 pesetas de multa, accesorias y costas y que indemnice con 16.800 pesetas al perjudicado; para el segundo retiró la acusación solicitando se deduzca el corespondiente testimonio para remitir al Tribunal de Menores.

La Defensa solicitó para el primero 10 días de arresto menor, accesorias y costas de un juicio de faltas y que indemnice al perjudicado con 5.500 pesetas; para el segundo solicitó la absolución.

En Palencia, en la tarde del 25 de noviembre de 1980, el procesado C. G. G. penetró en los almacenes «Simago» de esta ciudad y aprovechando un descuido del personal, se apoderó de unos discos y libros tasados pericialmente en 2.445 pesetas, los cuales se han recuperado en su totalidad.

La defensa del procesado estuvo a cargo del letrado don Joaquín Reyes y la representación del procurador don Agustín Tinajas.

El Ministerio Fiscal solicitó seis meses y un día de presidio menor, accesorias y costas.

La Defensa solicitó dos meses de arresto mayor, accesorias y costas.

Impuesto sobre Transmisiones Patrimoniales y Actos Jurídicos Documentados

AHORA POR AUTOLIQUIDACION

Desde 1.º de Abril de 1982 la gestión del Impuesto estará atribuida, en las Delegaciones de Hacienda, a las Dependencias de Relaciones con los Contribuyentes. Los Documentos no se presentarán en las Abogacías del Estado. Continúan con sus funciones las Oficinas Liquidadoras de Partido.

* Los actos y contratos realizados a partir de 1.º de Abril serán objeto de autoliquidación por el interesado.
* Los realizados antes no serán objeto de autoliquidación pero, cuando se trate de Delegaciones de Hacienda, se presentarán en la Dependencia de Relaciones con los Contribuyentes y no en las Abogacías del Estado.
* El plazo para ingresar la autoliquidación y para presentar el documento en la Oficina Gestora es el de treinta días hábiles siguientes al del devengo del Impuesto que, generalmente, coincidirá con la fecha del documento.
* El documento original será devuelto, en muy breve plazo, con la nota acreditativa del ingreso de la autoliquidación.

LUGARES DE PRESENTACION E INGRESO:

a) Delegaciones de Hacienda
1.º Solicite y cumplimente el impreso mod. 600.
2.º Ingrese el importe en la Caja.
3.º Presente en la Dependencia de Relaciones con los Contribuyentes el documento original con copia y los ejemplares del impreso mod. 600 devueltos por la Caja.
4.º Si alega que el acto está exento o no sujeto al Impuesto, presente el documento con su copia y el impreso mod. 600 directamente en la Dependencia de Relaciones con los Contribuyentes.

b) Oficinas Liquidadoras de Partido.
1.º Solicite y cumplimente el impreso mod. 600.
2.º Ingrese el importe en la Caja.
3.º Presente los documentos (original y copia).

En ningún caso podrá ingresarse el importe del Impuesto en Bancos o Cajas de Ahorros.

MINISTERIO DE HACIENDA

AYUNTAMIENTO DE PALENCIA

ANUNCIO

Se convoca Concursillo para contratar por Concierto Directo con Empresarios del ramo, la ejecución de las siguientes obras en esta Ciudad:

—Pavimentación de la Plaza del Puente. Precio a la baja 1.616.500 pesetas. Plazo de ejecución dos meses.

—Urbanización de la calle Alonso Fernández del Pulgar. Precio a la baja 4.079.423 pesetas. Plazo de ejecución tres meses.

—Pavimentación de la calle Los Pastores (Segunda Fase) y calle Marqués de Santillana. Precio a la baja 3.172.000 pesetas. Plazo de ejecución tres meses.

—Construcción de Jardineras en la Mediana de la Avda. Modesto Lafuente. Precio a la baja 5.647.230 ptas. Plazo de ejecución tres meses.

—Alumbrado Público en el Camino de Collantes. Precio a la baja 2.803.929 ptas. Plazo de ejecución tres meses.

—Distribución de Agua y Saneamiento de la Plaza del Puente. Precio a la baja 1.018.700 pesetas. Plazo de ejecución dos meses.

—Distribución de Agua y Saneamiento en las calles Los Pastores y Marqués de Santillana. Precio a la baja 2.202.100 pesetas. Plazo de ejecución dos meses.

Los interesados podrán presentar la documentación y las proposiciones, en el plazo de ocho días a partir de la publicación del presente anuncio en el «Boletín Oficial de la Provincia», encontrándose los Pliegos de Condiciones y demás documentos en la Secretaría General de este Ayuntamiento (Sección Primera).

Palencia, 30 de marzo de 1982.

EL ALCALDE.

JUZGADO DE PRIMERA INSTANCIA E INSTRUCCION NUMERO 1 DE PALENCIA

DON JOSE REDONDO ARAOZ, MAGISTRADO - JUEZ DE 1.ª INSTANCIA NUMERO UNO DE PALENCIA Y SU PARTIDO.

HACE SABER: Que en este Juzgado se sigue expediente sobre devolución de la fianza del que fue Procurador de los Tribunales don Mariano Diez Maté, lo que se hace público para que en el término de seis meses se puedan formular contra él, las reclamaciones que se consideren pertinentes.

Dado en Palencia, a treinta de marzo de mil novecientos ochenta y dos.

EL SECRETARIO JUDICIAL

Ayuntamiento de Osorno La Mayor

EDICTO

Este Ayuntamiento en sesión del día 12 de enero de 1982, adoptó el acuerdo sobre imposición de contribuciones especiales para las obras de pavimentación de las calles Angel de Torres y Surtidor, de este casco urbano, por un importe de CUATROCIENTAS VEINTISEIS MIL OCHOCIENTAS VEINTICINCO PESETAS (426.825) en el que asimismo se establecen los módulos y bases del reparto que señala el artículo 31 del Real Decreto 3.250/76.

Con arreglo a lo dispuesto en el artículo 722 de la Ley de Régimen Local y artículo 17 del Real Decreto Ley 3/1981 de 16 de enero, dicho acuerdo queda expuesto al público en la Secretaría de este Ayuntamiento por término de quince días hábiles, durante los cuales podrá ser examinado y formularse contra el mismo las reclamaciones que se consideren pertinentes.

Osorno la Mayor, 31 de marzo de 1982.

EL ALCALDE

M.C.D.2022

EL MARTES, EN LA DELEGACION DE CULTURA

PREGON DE LA SEMANA SANTA PALENTINA

El próximo día 6, Martes Santo, se va a celebrar en el salón de actos de la Dirección de Cultura, el pregón de la Semana Santa palentina.

El acto, organizado por la Comisión de Hermandades Penitenciales, dará comienzo a las ocho de la tarde y contendrá el siguiente programa:

—Presentación del acto por el Dr. D. Jesús Mateo Romero, académico de la Institución Tello Téllez de Meneses.

—Proyección de las películas: «Camino hacia el Gólgota», de Luis Montes; y «Semana Santa en Palencia», de Javier Rodríguez.

—Actuación de la Agrupación Musical Palentina «Pulso y Púa», que interpretará las siguientes composiciones:

«Momento musical» (Schubert), «Serenata» (Schubert), «Canción de primavera» (Mendehlson), «Temas Sinfónicos» (Beethoven), «Pavana» (Lucena) y «Pescadores de Almas» (C. Garabain).

Se ruega puntualidad, pues no se permitirá el acceso al salón una vez comenzados los actos.

DISTRIBUIDORA PALENTINA DE ELECTRICIDAD, S. A.

CORTE DE FLUIDO ELECTRICO

Por trabajos a realizar en Línea 30 KV. AGUILAR-CERVERA, y autorizados por la Delegación de Industria, nos vemos obligados a suspender el suministro de fluido eléctrico el próximo domingo, día 4 de abril, de 9 a 14 horas, en Zona Subestación Cervera de Pisuerga.

Rogamos disculpas a los señores abonados por las molestias que se les pueda ocasionar.

Del 3 al 29 de mayo, el XXIII Campeonato Provincial de Mus

ORGANIZA "PEÑA MARCELO", Y A PARTIR DEL DIA DOCE DE ABRIL, SERA LA INSCRIPCION DE PAREJAS

La «Peña Marcelo», anuncia la celebración del XXIII campeonato provincial de mus. Se celebrará del 3 al 29 de mayo próximo, y la inscripción de parejas se abre el día 12 del actual.

La nueva convocatoria sin duda despertará el interés de no pocos aficionados a este popular juego, que existen en la capital y en la provincia, donde, a través de sociedades, entidades, bares, peñas, etc., ya vienen celebrando competiciones análogas, que vienen a ser como competiciones previas a esta provincial en la que suelen presentarse los campeones de aquéllas.

El citado campeonato provincial de mus, que, desde hace 23 años, viene organizando esta veterana sociedad recreativa palentina, puede decirse que mantiene, cada año, un grado creciente de interés competitivo.

Por lo que respecta a la presente edición, ya están saliendo a la calle los carteles anunciadores, y es de esperar que, a partir del antedicho día 12, las inscripciones de parejas empiecen a llegar a Peña Marcelo.

Esta entidad ha pasado invitaciones a las distintas peñas, sociedades, bares y grupos de empresa, de la capital y de la provincia, y nos hace el ruego de que transmitamos a través del periódico, la invitación general, por si alguna entidad no hubiera recibido, por omisión involuntaria del convocante, tal invitación. Ya sabe que se considera invitada, y puede, si lo desea, pasar el nombre de su pareja representativa a Peña Marcelo (calle Ignacio Martínez de Azcoitia, 5, segundo, teléfono 74-35-71), de ocho a nueve de la noche.

El sorteo para las primeras eliminatorias se celebrará el día 27 del actual, a las 8,30, en dicho domicilio social.

El cierre de inscripción será el 24 de este mismo mes de abril.

Comenzará la competición, de no surgir algún imprevisto, el 3 de mayo.

Se jugará el torneo como de costumbre, por el sistema de eliminatorias a tres partidas.

Para este año se espera que el número de parejas será como el pasado, que ascendieron a 156, lo que constituyó el récord de participación en este campeonato provincial.

Los premios son sustanciosos. Un primero para los campeones, de 30.000 pesetas y trofeos y regalos; para los subcampeones, 20.000 pesetas, trofeos y regalos; para los terceros, 10.000 pesetas, igualmente con trofeos y regalos; y para los cuartos, 5.000, con trofeos y regalos. Luego, hasta la pareja 16, recibirán trofeos y regalos. Todos estos trofeos y regalos están donados por nuestras primeras autoridades y casas comerciales.

Ya han empezado a recibirse algunos, y se espera que sigan aumentando en días sucesivos.

Los primeros trofeos recibidos han sido donados por el gobernador civil, alcalde de la ciudad, Empresa Nacional Santa Bárbara y varias casas comerciales.

Cartas al Director

LOS TRES PASOS

Sr. Director de DIARIO-DIA.
Palencia.
Estimado director:

Benditos sean aquellos guardas de las barreras de los Tres Pasos, aunque tuviésemos, a veces, que ir a despertarles de noche porque se quedaban dormidos con las barreras bajadas. Desde hace ya tiempo nos damos cuenta de que era mejor entonces.

Hace ya bastante quise escribirle sobre los Tres Pasos. Presencié cómo un guardia municipal sancionaba a un coche, que pasó con las barreras bajadas. Allí me enteré que eran 15.000 pesetas.

Se puede exigir que se observe una ley, y en consecuencia multar al infractor, sólo cuando es razonable y puede ser cumplida por los ciudadanos.

En los Tres Pasos resulta imposible, particularmente para los que debemos por obligación pasar por allí muchas veces al día

No sé ni cómo, ni cuándo, bajan las barreras, pero los que disponen de tiempo se pasan ordinariamente de diez a veinte y hasta treinta minutos parados; y cuando el tren hace maniobras, hasta cuarenta y cinco minutos. Ha habido quien pacientemente lo ha comprobado.

Cuando había guarda y se hacían maniobras, de vez en cuando levantaba las barreras y nos permitía pasar. Ahora hay que esperar; no faltan los que no les importa esperar, aunque se desahogan con comentarios, pero también hay gente, que carece de tiempo... y pasa.

Los guardas fueron muy amables y a veces te aconseiaban: «Si tiene prisa, dé la vuelta y pase por el túnel». No era fácil cumplirlo. Se llegaba con prisa al paso a nivel y se intentaba dar la vuelta, lo que muchas veces no se conseguía por estar atrapado en la cola. No es fácil además, aún consiguiéndolo. Se vuelve a Correos, se pasa el túnel y a la salida no se puede girar a la izquierda, tiene que continuar por la Avenida de Santander, entrar por la izquierda y se vuelve a encontrar con otro giro prohibido; tiene que dar la vuelta a toda la manzana para salir a Victorio Macho y llegar a los Tres Pasos, mareado por tantas vueltas y por el tiempo perdido.

Yo, pregunto: ¿No sería más sencillo que en los Tres Pasos quiten las traviesas y el montón de escombros entre las vías de Santander y Gijón, que impiden totalmente la visibilidad y nos dejaran pasar tranquilamente? Que dejen aquel aviso de «Ojo al tren» y con buena visibilidad nos arreglaremos nosotros mismos pues se domina un largo tramo a ambos lados.

No hace mucho y después de poner las barreras automáticas en el paso a nivel de la carretera de Burgos no funcionaron y el tren embistió a un coche. Podría ocurrir en los Tres Pasos y por eso pedimos visibilidad ante todo.

Y algunas cuestiones más. ¿Por qué la mayoría de las maniobras no las hacen de la otra parte de la Estación, con lo que dejarían esta zona más en paz y cortarían menos el paso, ya que nosotros no disponemos de pasarelas para salvar las vías? Y cuando sea necesario realizarlas por los Tres Pasos, ¿por qué nos las llevan un poco más lejos, dejándonos despejado el camino y si el conductor del tren debe esperar, como muy frecuentemente ocurre, las órdenes, que su presencia no interfiera el paso de los demás. Termina por agotar la paciencia de todos el que diariamente nos ocurra lo mismo repetidas veces al día innecesariamente; en cualquier caso, la Estación no se encuentra tan lejos como para saber cuándo se deben accionar las barreras porque el tren va a salir o llegar y nada hay que justifique esos parones de tan largos minutos. Somos muchos los que estimamos que no sería difícil resolver la situación de forma que ocasione las menos molestias posibles a las gentes de este barrio, donde, como le digo, diariamente vivimos el problema.

Le ruego y agradezco que dé acogida a estas ideas en el periódico. Suyo afmo.

M. B.

COLEGIO DE DOCTORES Y LICENCIADOS DE VALLADOLID

CONCURSO SOBRE "EL PARO UNIVERSITARIO Y SUS SOLUCIONES"

El Colegio Oficial de Doctores y Licenciados en Filosofía y Letras y en Ciencias del Distrito Universitario de Valladolid, convoca un concurso público de trabajos sobre **«El Paro Universitario y sus Soluciones»**, con el objeto de plantear claramente la situación y las consecuencias de este paro Universitario y aportar soluciones realistas con aplicaciones prácticas.

Para participar en dicho concurso tendrán que presentar en la Sede del Colegio (Plaza de España, 13, 5.º izda. Valladolid) los trabajos firmados con seudónimo y en sobre aparte, bajo el lema, el nombre y dirección del interesado.

La extensión mínima debe ser de 15 folios mecanografiados a doble espacio por una cara. Cada participante presentará 4 ejemplares.

Los trabajos deberán estar en el colegio antes del 30 de junio del presente año.

Se establece un premio de 15.000 pesetas.

BOLETIN OFICIAL DE LA PROVINCIA DE PALENCIA

DEPOSITO DE ESTATUTOS MODIFICADOS DE LA CONFEDERACION EMPRESARIAL PALENTINA

El «Boletín Oficial de la Provincia», de Palencia, en su número del viernes, 2 de abril, publica, entre otros, los siguientes asuntos:

—Texto de la Orden de 29 de marzo, de la Presidencia del Gobierno, por la que se regulan la estructura y funciones de las Direcciones Provinciales de Administración Territorial en los Gobiernos Civiles (BOE, de 30 de marzo).

—Resolución de 9 de marzo de 1982, de la Dirección General de Administración Local, por la que se aprueban las bases y el programa mínimo para el ingreso en la primera categoría del Cuerpo Nacional de Secretarios de Administración Local y se dispone que se convoque oposición de acceso al curso selectivo para obtener el título correspondiente. (BOE, de 30 de marzo).

—Texto del Real Decreto 625-1982, de 12 de febrero, por el que se aprueba la constitución de la Entidad Local Menor de Fuente-Andrino, perteneciente al Municipio de Villaherreros, en nuestra provincia (BOE, de 27 de marzo).

—La Diputación Provincial hace pública la modificación de la ordenanza fiscal sobre prestaciones de Servicios Asistenciales, Sanitarios y Sociales, en el Hospital Provincial.

—En la Oficina del Instituto de Mediación, Arbitraje y Conciliación, han sido depositados recientemente los Estatutos modificados, relativos a la organización profesional denominada «Confederación Palentina de Organizaciones Empresariales», cuyo ámbito territorial comprende toda la provincia de Palencia.

OPORTUNIDAD

CHALET EN SUANCES
(Santander)

Vendo. 5 habitaciones, salón con chimenea, cocina-comedor, hall, 3 baños, planta baja y camarote. Tejado de pizarra. Pista tenis. Calefacción y agua caliente. Garaje 25 m.2. Superficie parcela 1.200 m.2

Tlfno. 942 / 22 84 43

MISAS EN PALENCIA

Horarios para fines de semana y fiestas

DOMINGOS	MAÑANA						TARDE		SABADOS TARDE
Catedral	8,00	8,30	9,00	10,30	12,00 y 13,00.				6
PARROQUIAS:									
San Lázaro	8,30	9,30	10,30	11,30	12,30	13,30	6,00	7,00	8
San Miguel	9,00	10,00	11,00	12,00	1,00		6,30	7,30	8
Ntra. Sra. de la Calle	9,30	10,30	11,30	12,30		13,30	6,00	7,00	7,30
Santa Marina	8,30	9,30	10,30	11,30	12,30		6,00		8
Allende el Río	9,00	11,30							8
San José	9,00	10,00	11,00	12,30	13,30		6,00		7,30 y 8
San Antonio	9,00	11,00	12,00	13,00			5,30		8
Santa María Estela	9,00	10,00	11,00	12,00			6,00		8
San Ignacio	8,30	9,30	11,00	12,30			5,30		7,30
María Reina Inmaculada	9,00	10,00	11,30	12,30			6,30		8
San Telmo	9,00	12,00							
San Marco		12,30			10,00				7,30
Jesús Nazareno		11,00							7
OTROS TEMPLOS:									
San Francisco (Jesuitas)	8,00	9,00	11,00	12,00	13,00		8,00	9,00	8 y 9
San Pablo (Dominicos)	8,00	9,00	10,00	11,00	12,00	13,00	5,00	7,30	7,30
Carmelitas Descalzos	8,30	9,30	10,30	11,30	13,00			7,30	7
Corazón de María	9,00	11,00	12,00	13,00			7,00	8,00	8
Capilla Santo Sepulcro			12,00						8,30
Capilla Cementerio				11,00				5,00	5

M.C.D.2022

EL TIEMPO EN LA PROVINCIA DE PALENCIA

ES UNA ATENCION DE
Caja de Ahorros y Préstamos de Palencia

Apacible fin de semana

Parte del tiempo, referido a la provincia de Palencia, facilitado por el Servicio Nacional de Meteorología, en exclusiva para nuestro periódico:

La situación meteorológica es de cambio.

Una cuña anticiclónica está sobre la Península Ibérica. Aunque este anticiclón, situado ahora a la altura de Gibraltar y Melilla, no es muy profundo, pero sí lo suficiente para mantener el buen tiempo en el fin de semana.

Hay una borrasca al norte, en el Cantábrico, que todavía no va a afectar a nuestra provincia en las próximas horas.

Así, pues, en la provincia de Palencia, tiempo apacible para el fin de semana, lo mismo que en las provincias de León, Valladolid y Burgos. Puede haber alguna lluvia en el Cantábrico, sobre todo Galicia.

Las temperaturas máximas van a oscilar sobre los once grados y trece grados. Y los cielos se mantendrán casi completamente despejados.

DATOS DE LA CAPITAL

Datos del tiempo, relativos a Palencia capital, facilitados por el Observatorio Provincial:

Barómetro: A las 18 horas del jueves, 693'8. A las 8 horas del viernes, 701'9.

Temperaturas: Máxima del jueves, 9'0 grados. Mínima del viernes, 2'0 grados.

Dirección del viento: A las 18 horas del jueves, S-SO. A las 8 horas del viernes, S-SO.

Humedad relativa media del aire, 82 por 100.

PASOS

Ayude a caminar a sus pies con calzado diseñado para ellos.
PASOS tiene en cuenta su anatomía. Evitando roces y posturas viciosas. Cuidando sus pies.
¡¡Consúltenos, le indicaremos lo más adecuado!!
CENTRO ORTOPEDICO PALENTINO
C/. Mayor, 103.—Tlfno. 74 62 45

ITINERARIO DEL BIBLIOBUS

La Biblioteca Móvil del Centro Provincial Coordinador de Bibliotecas se detendrá, la próxima semana, en las siguientes poblaciones.

Día 5: Villaviudas, Magaz, Reinoso de Cerrato.

Día 6: Respenda de la Peña, Congosto de Valdavia, Villaeles.

Día 7: Paredes de Nava, Becerril de Campos.

GOBIERNO CIVIL

VISITAS.—El gobernador civil de Palencia, ha recibido en su despacho, a las siguientes personas:

D. Angel Acero Mata, alcalde pedáneo de Calzadilla de la Cueza y comisión.

D. Juan Manuel Díaz López, alcalde de Berzosilla y comisión.

Doña Begoña Rodríguez Hernando, vecina de Becerril del Carpio y comisión.

Doña Soledad Sánchez Cascón, inspectora jefe de E.G.B. y comisión.

D. Martín Ortega Ibáñez y comisión de Junta Pro Semana Santa Palentina.

El establecimiento
Fonda "LA VASCA"
sito en la localidad de AGUILAR DE CAMPOO, Plaza de España, núm. 29, ha sido traspasado por su anterior propietario D.ª PIEDAD ROZAS ALVAREZ a D. ALBERTO LOPEZ CARRERA.
Aguilar de Campoo, 31 de marzo de 1982.

VIDA RELIGIOSA

ROSARIO POR LA PAZ DE ESPAÑA

El próximo sábado, día 3 de abril, como todos los primeros sábados de cada mes, organizado por la Legión de María y las Congregaciones Marianas, se rezará el rosario pidiendo por la paz de España, en la parroquia de Nuestra Señora de la Calle, a las nueve de la tarde.

Quedan invitados todos los fieles palentinos de ambos sexos.

Estará dirigido por el Padre F. Puertas, director de las Congregaciones Marianas, y por don Exiquio Mateo Fernández, consiliario de la Legión de María.

A favor de la Campaña contra el Hambre en el Mundo

El domingo once, III Festival "Manos Unidas", en el Ortega

A favor de la Campaña Contra el Hambre en el Mundo, el próximo día 11 (domingo), del actual, va a celebrarse, en el Teatro Ortega, a las doce del mediodía, el III Festival «Manos Unidas».

Va a ser un Festival de «Danzas de ayer y de hoy», que, sin duda, por la calidad y variedad de los grupos y bailarines que intervendrán, constituirá un extraordinario espectáculo artístico.

Intervendrán en dicho Festival, los siguientes intérpretes:

Grupo Infantil «Mermelada»; Grupo Infantil «Sementera» (de la Agrupación «Vieja Castilla»); Grupo Gimnasia Rítmica Femenido; Grupo «Trigal» (de la Agrupación «Vieja Castilla»); Agrupación Folklórica de Guardo); Ana y Ramón (baile moderno); Ballet Clásico de Torrelavega; Grupo «Jorge Manrique» (de la A. «Vieja Castilla»); Colegio del Sto. Angel, con la escenificación de la película «Quadrophenia»; Grupo de baile «Foule»; y Grupo «Tarot» (música pop).

Presentarán el Festival Isabel Torres y Javier Sánchez; y está organizado por Carmen Pérez Morilla.

Ante la imposibilidad de hacerlo personalmente, la familia de José Manuel Serrano y María del Carmen Mancebo, agradecen, de corazón, los testimonios de condolencia recibidos por la muerte de su padre Justo y, de manera especial, las oraciones por su eterno descanso.

Consuma los extraordinarios VINOS de CASTILLA y LEON

BLANCOS ZONA VALLADOLID

LA SECA
Vinos Veliterra
» Pálido Verdejo
» Fino 61

SERRADA
Vinos Viña Cascarela
» Añejo San Martín
» Blanco 2.º año

Cooperativa Santa Eulalia
LA HORRA (Burgos)
Conde Siruela: Tinto
» » Rosado
El Riberal: Tinto.
» » Rosado
La Horra: Tinto
» » Rosado

Bodega COOPERATIVA CIGALES
Clarete cosecha 1981
» 5.º año
» 6.º año

Bodegas A. FERNANDEZ
Pesquera de Duero (Valladolid)
Reserva tinto Pesquera
Gran Reserva »

Bodegas PEÑASCAL-Peñafiel (Valladolid)
Peñascal, Tinto,
Peñascal, Rosado.

Bodega RIBERA DUERO-Peñafiel (Valladolid)
Tinto Protos.
Tinto Peñafiel, 5.º año.
Tinto Ribera Duero, 2.º año.

Bodegas VEGA SICILIA-Balbuena (Valladolid)
Reserva 1966.
Reserva 1964.
Reserva 1953.
Gran reserva especial.

Bodega MONASTERIO-San Pedro de la Cardeña (Burgos)
Tinto Valdevegón 1974.
Reserva tinto Valdevegón 1970.

Bodegas PEÑALBA LOPEZ-Aranda de Duero (Burgos)
Tinto Torremilanos, 4.º año.

Bodegas PALACIO DE ARGANZA-Villafranca del Bierzo (León)
Viña Arganza, cosecha 1970.
Palacio de Arganza, reserva 1967.
Marqués de Toro, reserva 1970.
Palacio de Arganza, reserva 1953.
Palacio de Arganza, reserva 1948.

Bodegas LUIS MATEOS, S. A-Toro (Zamora)
Vega de Toro, reserva 1970.
Vega de Toro, cosecha 1972.
Tía Babu, 5.º año.
Vega de Toro, 3º. año
Tinto Toro, 2.º año.

BODEGAS
LEANDRO HIERRO ANTOLIN
Avda. Santander, 13 Teléfono 74 68 35
Avda. Santander, 18 Teléfono 74 42 29
Calle Bailén, 3 Teléfono 74 35 79
PALENCIA

M.C.D.2022

Desde CARRION DE LOS CONDES

Con gran éxito finalizó la Semana Teresiana

Actuación del Grupo de Teatro "SANGRE NUEVA"

Sin lugar a dudas, se puede calificar de éxito, el desarrollo de la Semana Cultural Teresiana, que organizada por las madres Carmelitas de nuestra ciudad, se ha celebrado durante los días 23 al 28 de marzo.

Ya dimos cuenta en nuestra crónica anterior de los actos celebrados los primeros días. Hoy continuamos con los habidos desde entonces.

El jueves, día 25, Daniel de Pablo Maroto, Carmelita de la residencia de Segovia, pronunció una conferencian con el enunciado "Oración teresiana, encuentro con Dios y con los hombres". El conferenciante, gran entendido en esta materia, licenciado en Filología e Historia y escrito, dio una magistral leccion sobre la oración como verdadero álma de la vida y obra de Teresa.

El día 26 estuvo dedicado a la poesía y la música. La Biblioteca Municipal —que había registrado excelente entrada los días anteriores, se vio desbordada por el público que acudio a la cita con los actos de este día. Comenzó la sesión con la intervención de los poetas palentinos José María Fernández Nieto, Carlos Urueña González, Luis Antonio Gutiérrez y José Maríca Arranz, que leyeron unos preciosos poemas de ambiente teresiano y fueron calurosamente premiados con aplausos del público. Todos ellos tuvieron al comienzo de su intervención un recuerdo cariñoso y entrañable para Antonio Alamo Salazar, (q. e. p. d.), que en su día prometió estar persente en este acto. A continuación la Coral Carrionesa ofreció un brillante recital de canciones polifónicas y populares que fueron un auténtico estreno en su ya amplio y variado repertorio. Interpretaron ante las delicias del público: "Seguidillas en eco", "Tres morillas", "Por la puente Juana", "El fanfarrón", "Blancas como palomas", "Ya se murió el burro", y la obra dedicada a Santa Teresa "El hogar se nos apaga" Ante las ovaciones de los asistentes tuvieron que interpretar fuera del programa, una nueva canción. Debemos señalar que antes de la intervención en público, los poetas dieron un recital previo y entrañable en el Carmelo carrionés para las religiosas, transcurriendo éste en un ambiente familiar, donde las monjas escucharon con alegría y regocijo los poemas dedicados a ellas y a su santa fundadora.

El viernes, día 27, y a las 8 de la tarde se celebró en la iglesia de Santa María una solemne Eucaristía presidida por el obispo de la diócesis P. Nicolás Castellanos y concelebrada por 16 sacerdotes. Asistió la Corporación Municipal y después de la homilía el alcalde señor Molina hizo la ofrenda de la ciudad a Santa Teresa de Jesús.

Concluyó la Semana con una nueva función religiosa concelebrada en la parroquia de San Andrés y que presidió el padre prior de los Carmelitas de Palencia. Finalizado el santo oficio, en el mismo templo tuvo lugar la representación teatral de la obra "Una hermosa luz que perdura" y que por su significado, damos cuenta en reseña aparte. Durante el sábado y el domingo estuvo abierta al público una exposición montada con los dibujos presentados al Certamen teresiano y una muestra de trabajos de artesanía realizados por las madres carmelitas.

Vista parcial de la Exposición de Artesanía.—(Foto GRANDE)

Esta ha sido la programación desarrollada durante esta semana Teresiana a la que podemos calificar, una vez más de rotundo éxito de participación y asistencia. No podemos silenciar que la misma fue programada y organizada por las religiosas carmelitas de nuestra ciudad, que desde su retiro se han desvivido porque ésta fuese un logro fecundo para los carrioneses. Nuestra mayor felicitación por ello, nuestro agradecimiento (que creemos es el de toda la ciudad) para cuantas personas lo han hecho posible, de una forma especial para don Pedro Alcalde, capellán del Carmelo que se ha multiplicado por secundar los deseos de las religiosas que por las reglas de su Orden no han podido estar presentes en los actos. Nuestra enhorabuena a todos por el feliz desarrollo de estas jornadas teresianas.

ACTUACION DEL GRUPO TEATRAL "SANGRE NUEVA", DE AVILA

Como colofón de la Semana Teresiana, el grupo de teatro "Sangre Nueva" de Avila, puso en escena la obra titulada "Una hermosa luz que perdura".

La representación tuvo lugar en la iglesia de San Andrés. A pesar de la mala acústica (debido a las proporciones del templo) y la abundante luz natural que influyó en detrimento de los efectos luminotécnicos especiales, la obra fue seguida con mucho interés por los espectadores que premiaron a los intérpetres con fuertes aplausos en diversos momentos y sobre todo al finalizar.

"Una hermosa luz que perdura" es una obra escrita por Francisco Portes en un lenguaje muy similar al utilizado por la Santa Castellana y con un texto en el que la figura de Santa Teresa está tratada con un enorme respeto Es un teatro moderno que no necesita de decorado ni vestuario muy especiales, salvo los hábitos carmelitas. No obstante el juego de luces (en normales circunstancias) y el fondo de efectos musicales, colaboran decisivamente a la brillantez de las escenas en momentos muy destacados de la obra.

Los actores, integrantes del grupo Sangre Nueva, consiguen una buena calidad interpretativa, que hace seguir la escenificación con indudable y creciente interés.

Todos merecen ser destacados pero de forma especial María Teresa Arribas en una magistral interpretación de Santa Teresa de Jesús, que va sucerándose a cada momento de la obra hasta conseguir un extraordinario impacto en las escenas finales de la muerte de la santa.

Debemos añadir que los actores aludidos hicieron una nueva representación por la tarde, para la comunidad de religiosas en la capilla del Carmelo.

El Corresponsal

Actos y celebraciones de Semana Santa

Con motivo de la celebración de la Semana Santa, en nuestra ciudad, la Cofradía de la Hermandad de la Santa Vera Cruz, nos remite el programa de actos que comenzó con el solemne Quinario, que se celebró en la iglesia de San Andrés a partir del pasado día 30, a las siete y media de la tarde, con el traslado de las imágenes desde la ermita de la Cruz. La función religiosa comenzó a las ocho de la tarde y la predicación de estos cinco días corre a cargo de don José María Gómez Laso.

El Domingo de Ramos, a las once y media de la mañana, y en la misma parroquia se celebrará la bendición de los ramos, saliendo a continuación la solemne procesión por las principales calles de la localidad.

Esta misma Cofradía organiza las celebraciones del Jueves y Viernes Santo con las respectivas procesiones.

El Sábado Santo, denominado Día del Dolor, a las siete y media de la tarde comenzará el acto religioso con la ofrenda a la Virgen a cargo del mayordomo de la Hermandad. Seguirá la ofrenda de flores por parte de los colegios, entidades, cofradías y devotos. Seguirá la meditación a cargo del P. José Luis Blanco, S. J., interpretando la Coral Carrionesa las canciones alusivas.

El Domingo de Resurrección habrá solemne procesión y función litúrgica a las once de la mañana, con homilía a cargo del mismo orador del día anterior.

La Hermandad de la Santa Vera Cruz, invita a todos los carrioneses a participar en los actos religiosos señalados.

El Corresponsal

«Sangre Nueva» en una escena de su representación (Foto GRANDE)

EN EL COLEGIO N. COMARCAL DE FUENTES DE NAVA

Homenaje de jubilación a doña MARINA CASTRO

CUARENTA Y SIETE AÑOS DE MAESTRA

Me asomo por primera vez a este periódico con la inquietud e incertidumbre del principiante, con la emoción aún de las horas vividas con intensidad. No puedo describir mi estado de ánimo, ni el de todos los que estuvimos presentes: mi pluma no da para tanto. Doña Marina se nos fue, pero no para siempre: todos llevamos su «sello».

¡Qué días! ¿Cómo describirlos? Nerviosismo, carreras, viajes, cantar, cantar, cantar. Y ante esto, ¡qué contraste, doña Marina!, ¡qué serenidad!, antes, durante y después del acto en tu honor. Claro, tú merecías eso y mucho más.

Llegó el día triste y todos a misa: los alumnos cantan al Señor y a ti. El sacerdote en su homilía ensalza tus virtudes. Estás emocionada, lo sentimos, pero no lo muestras exteriormente. De nuevo en el colegio, todos juntos, contigo. Estás desconcertada, porque hubieses querido marcharte en silencio, ¿verdad? Pero, ¿no te das cuenta de que no lo podíamos permitir? Por eso, «párvulos» actuó para ti, y... todos, chicos y grandes, lo hicimos. Profesores y alumnos, la Asociación de Padres, el personal del servicio del colegio, todos creíamos que después de haber estado 47 años ejerciendo con esa dignidad, por tu gran labor educadora a través de la historia del colegio de Fuentes de Nava, eras merecedora de un día en tu honor.

Parece que te menosprecio llamándote maestra y al resto profesores, aunque es lo que tú te consideras: simplemente maestra; pero yo, y como yo todos, no lo creemos. Lo dijiste allí, delante de tantas personas, dominada por una inquietud intensa, sin embargo, cuando lo manifestaste se dejó oír un murmullo.

Deseo compartir la tristeza que hoy sienten las personas que lean este panegírico. Hace ya más de una semana de tu despedida y se te sigue recordando con cariño. Tu llegada supuso una época floreciente en cuanto a los conocimientos de tus alumnos. Tu despedida, un día triste para todos. Tu falta supondrá un espíritu de supérstición entre las personas que allí estamos: el recelo de que el colegio no está completo, de que falte algo.

José Miguel Lesmes Abril,
alumno de octavo curso

Caza selectiva del ciervo en FUENTES CARRIONAS

Dentro de los muchos alicientes que Fuentes Carrionas puede ofrecer al visitante destaca primordialmente la caza, y que a lo largo de estea geografía tiene en su Reserva Nacional, abundancia, riqueza y diversidad en estos aspectos y para cualquier clase de caza: corzo, rebeco, jabalí, ciervo, perdiz, codorniz, paloma, pato, liebre, etc., etc.

Precisamente durante esta época se están llevando a cabo una serie de cacerías de ciervos, ya bastante poblados en estos términos, y cuyo objetivo principal es regular su densidad admisible, a la vez que sirve para mejorar esta especie y su tratamiento normal.

El ICONA está realizando en este sentido una acción de censo de ciervos, a través de su servicio provincial, con la asesoría y estudio de biólogos de la Inspección Regional, y otros biólogos colaboradores. La acción en concreto es su caza de una forma selectiva de este venado, con criterios puramente de equilibrio y proporcionalidad entre machos - hembras, edades, número por superficie de monte, estudio de alimentación, enfermedades... y sin ningún fundamento en base a esa ofra faceta de trofeos de caza, que a su vez se verá sumamente beneficiada en calidad. Es realmente asombrosa la repoblación del ciervo en este sentido, y en pocas ocasiones habrá tenido Fuentes Carrionas tal número de ejemplares. No hace muchos años resultaba bastante difícil encontrarse con uno de estos venados, pero desde esa acción del ICONA de trasvase de otras reservas no hay nada más que pasarse cualquier anochecer por las praderas de Ventanilla, para darse de bruces con una buena manada y pastando tranquilamente, o por el puerto de Valdepino de Cardaño de Abajo, donde andan a sus anchas y reconfortan la vista al viajero ante su admiración y esa riqueza cinegética que poseen estos parajes.

JOSE LUIS GUTIERREZ HERRERO
MEDICO DIRECTOR DEL SANATORIO PSIQUIATRICO DE SAN LUIS
ENFERMEDADES NERVIOSAS Y MENTALES
Plaza de San Lázaro, 1, 3.º - izquierda
Teléfono 72 28 90

DOCTOR CARLOS ORTEGA MATILLA
DIRECTOR DEL SERVICIO DE NEUROLOGIA Y PSIQUIATRIA DEL HOSPITAL PROVINCIAL
CONSULTA: Bigar/Centro (Plaza A. Calderón), Portal 1, 3.º-A.
Teléfono: 74 28 49

M.C.D.2022

ASTUDILLO

INAUGURACION DE LA SALA "DON BOSCO"

Con un acto sencillo, denso y breve, tuvo lugar el domingo pasado, día 28 de marzo, la inauguración de la sala «Don Bosco», en la casa salesiana de Astudillo. Es esta sala una nueva dependencia del colegio, construida y dotada de modo que pueda servir de escenario cómodo para las diversas actividades de los grupos que conviven en la casa.

Presidió la inauguración el padre provincial de los Salesianos de León, don Aureliano Laguna Vegas, quien, en primer lugar procedió a la bendición del local, lleno por todos los que habitualmente serán en el mismo actores o espectadores de los actos que se realicen.

El director de la Casa, don Alberto García-Verdugo manifestó la satisfacción de poder disponer en adelante de este cómodo local para las actividades artísticas y culturales por parte de los que tuviesen gusto en ello. Agradeció al inspector salesiano, al ecónomo provincial y al arquitecto, don Fernando Alonso, el interés que, de un modo o de otro, pusieron para que esta sala sea una digna realidad.

A continuación, el redactor de «La Voz de Palencia», don Antonio Rubio despertó la atención y encendió la emoción de cuantos le escuchaban (entre los que había muchos niños y jóvenes), hablando con un lenguaje cálido, íntimo y cargado de conceptos teológicamente profundos, pero vestidos de sencillez y poesía, sobre el «Mensaje lírico de la Pasión».

Don Eusebio Martínez dirigió después las intervenciones de la Rondalla y el Coro. La sonoridad del nuevo local daba a los oyentes un reflejo exacto de la maestría con que ejecutaron composiciones populares, religiosas y clásicas.

Por último, don Aureliano Laguna explicó las razones de la Sala, respuesta al crecimiento de grupos y actividades y su emplazamiento en este Astudillo que acoge con naturalidad y ambiente de familia a los salesianos y crea él mismo familia salesiana desde hace ya tantos años.

Rodrigo Nebreda
(Cronista Oficial Corresponsal)

GUARDO

★ Corta y plantación de árboles
★ Un guardense frente al campeón KARPOF
★ ASPANIS

La corta de los árboles de San Miguel parece ser que no ha sentado bien en ciertos sectores de Guardo. Ante esto, el Ayuntamiento me proporciona la siguiente nota:

Se han cortado la mayoría de los chopos de la zona de San Miguel y en los años próximos habrá que seguir cortando, debido a que están enfermos en su raíz y se caen. Recientemente se han caído dos y han causado destrozos en la caseta-bar allí instalada. Lo que pretende el Ayuntamiento es, una vez cortados, rellenar el espacio existente con buena tierra y plantar nuevos chopos, sembrando de verde la superficie resultante.

Con el deseo de hermosear el entorno de Guardo, el Ayuntamiento ha adquirido unos quinientos árboles y se están plantando en la zona del Polideportivo, en los barrios de Las Rozas y Explosivos, en los entornos de la ermita del Cristo. También se ha efectuado una plantación de rosales en distintos lugares.

El Ayuntamiento solicita del vecindario se respete estas plantaciones, ya que algunos de los árboles plantados en estos días ya han sido rotos, lo que resulta muy desagradable. También se ha de hacer notar que mientras se intenta por el Ayuntamiento adecentar los exteriores de nuestra población para dar una buena imagen a los visitantes, algunos desaprensivos, sin permiso, depositan escombros, materiales de relleno e incluso carbón en cualquier lugar, como sucede en la margen izquierda del río Carrión, en la zona de San Miguel.

UN GUARDENSE FRENTE AL CAMPEON KARPOF

El título quizás le suene a broma a algunos. A otros, tal vez les sugiera algo imposible. Pero ni lo uno ni lo otro; realidad de la buena.

La revista especializado en ajedrez, "Ocho por ocho" (de Ediciones Zata) lanzó no hace mucho una especie de concurso para encontrar veinte expertos ajedrecistas españoles, los cuales se enfrentarán en una simultánea al ruso, campeón del mundo, Karpof. Con ello plantearon un problema de ejedrez en la citada revista. Ya han sido seleccionados los veinte mejores y que se enfrentarán al genial ruo, rey indiscutible del ajedrez. La lista de esos veinte afortunados que medirán simultáneamente sus capacidades ajedrecista es clara: la mayoría de Madrid y Barcelona, por no decir todos, a excepción de uno don José Sabata, de Guardo (Palencia).

El señor Sabata, aunque es catalán y en Cataluña se destacó como ajredrecista, vive en Guardo, ya que profesionalmente ejerce su trabajo en la factoría guardense de ERT (Explosivos).

He mantenido un breve contacto con don José Sabata, quien ya ha demostrado en Guardo sus dotes de campeón de ajedrez, y me ha puesto al corriente.

De momento ahí está la noticia: el único representante de todo Castilla y León que posiblemente (la fecha no está concertada todavía, ya que depende del viaje y de lo compromisos de Karpof), durante los próximos Mundiales de Fútbol, estará junto con otros 19 frente al campeón del mundo.

Sabata no es la primera vez que se enfrenta en una simultánea a un campeón ruso. Pero de eso ya hablaremos mas adelante cuando tengamos más detalles y fechas concretas.

ASPANIS

Como decíamos en crónica anterior la asociación guardense de ASPANIS celebró asamblea general de asociados el pasado día 26. Entre los puntos del día destacaba la elección de tres nuevos miembros de la Junta directiva, ya que cesaban doña Carmen Monge y doña Juanita Franco. Fueron elegidos para sustituirlas doña Marisa Marcilla y don Alfredo Fernández. También fue elegida, ya que se amplió en un miembro más la Junta, doña María Jesús Rueda.

EL CORRESPONSAL

VENTA DE BAÑOS

PADRES DE FAMILIA

Han regresado muy satisefechos los 50 convecinos nuestros, que han asistido en Madrid a la clausura del I Congreso Internacional de la Familia.

La familia que es esa institución, base de la sociedad que hoy tan puesta en entredicho se encuentra. Hay una orquestación muy suave, tan suave que a veces apenas se nota, pero que ahí está en un intento de destruir la familia.

Como los medios violentos ya no le gustan a nadie más que a algunos enfermos, la orquestación se ha dado cuenta que los medios amables, atrayentes y vestidos con cierto oropel, suelen dar mejores resultados.

Y hay gente que piensa que la familia está en crisis, porque hay algunos propagandistas, pagados no se sabe por quién, que están empeñándose en hacernos creer que aún se puede comulgar con ruedas de molino.

Y la familia, ahí continúa, con sus problemas, sus dificultades, pero a la hora de la verdad, unida contra los elementos extraños que pretenden destruirla.

Por eso en este Congreso Internacional de la Familia, las cosas han quedado bastante claras y posiblemente lo más importante que se haya hecho haya sido la formulación de esa Declaración Universal de los Derechos de la Familia.

Y luego, que cada cual haga de su capa un sayo. Pero que no nos hagan creer que la crisis de la familia, es algo más que una superproducción, eso sí, de ciencia ficción.

El Corresponsal

CRONICA DE PAREDES DE NAVA

● La T. V. E. graba una secuencia del Museo
● Movimiento religioso: Cuaresma y Semana Santa

Hace unos días nos visitó un equipo de Televisión Española, para grabar una secuencia del Museo y realizar un programa con motivo de la Semana Santa, que será transmitido el Viernes Santo en el programa Antena Regional, de dos a tres de la tarde.

El programa está dedicado especialmente a la pintura y le han grabado en varias ciudades y poblaciones, como Segovia, Avila, Valladolid, Palencia, Tordesillas, Medina del Campo, Medina de Rioseco y Paredes de Nava y otras de esta Castilla madre de la unidad de España.

Una vez más se hará resaltar la importancia y trascendencia del Museo de Paredes de Nava, en el orden artístico, ya que en cuanto a pintura hay pocos museos que puedan presentar una colección como la que se conserva en él, tanto en cantidad como en calidad, que se halle cuidada con tanto esmero.

Paredes de Nava, sabe valorar perfectamente toda la trascendencia histórica cultural y artística de su museo y que gracias a él, su nombre ha llegado a todos los rincones de España y ha cruzado las fronteras de todos los Continentes.

Vemos cómo cada día va aumentando el número de visitantes, quedando admirados de la cantidad y calidad de sus obras de arte y de su maravillosa ambientación y ellos mismos se convierten en entusiastas propagandores de este conjunto artístico singular.

Así lo ha entendido también el Ministerio de Cultura y la Dirección General de Bellas Artes, que con fecha 3 de noviembre de 1981, ha declarado Monumento Histórico Artístico Nacional el Museo de Santa Eulalia, de Paredes de Nava y el templo donde está instalado.

Paredes de Nava se siente orgulloso de este tesoro artístico que le legaron sus mayores y cada día más agradecidos a quien ha hecho posible una realidad indiscutible.

MOVIMIENTO RELIGIOSO: CUARESMA Y SEMANA SANTA

Durante toda la Cuaresma se han intensificado las actividades pastorales, facilitando a los fieles que aún sienten el espíritu de oración, sacrificio y penitencia, para facilitar su oración comunitaria, sus deseos de conocer cada día mejor la sana doctrina teológica y moral de la verdadera Iglesia de Cristo, ignorada por muchos y falsificada por otros, en este ambiente de ignorancia y desorientación religiosa que nos ha tocado vivir.

Con una intensa labor pastoral parroquial se han ido exponiendo las enseñanzas reiteradas de los últimos Pontífices sobre el matrimonio, educación de los hijos, divercio, aborto, doctrina sacramental y otros temas candentes de actualidad.

Todas las semanas de Cuaresma, se han ido desarrollando estos temas por el clero parroquial, sin extremismos teológicos o morales desconcertantes e inadmisibles, sino exponiendo con sencillez y fidelidad, sin halagar a la galería descreída de nuestros días.

Se ha rezado diariamente el santo rosario y practicado el ejercicio del Viacrucis, tan recomendados por los Romanos Pontífices, devociones muy enraizadas por estas tierras de pan llevar que un buen número de fieles practican con gran fervor y a veces con no pequeño sacrificio.

La Semana Santa la ha vivido siempre con singular esplendor y te. Esperamos como siempre que la concurrencia de fieles sea extraordinaria a los actos litúrgicos, a las procesiones, manifestación plástica de los misterios de la redención, donde veremos desfilar imágenes de singular mérito artístico y acudir a escuchar la Palabra de Dios, que en estos días sacrosantos es más abundante, que está a cargo de don Melchor Caminero, beneficiado de la Santa Iglesia Catedral y profesor del Instituto Alonso Berruguete, de Palencia.

Con el fin de que los fieles tengan conocimiento de todos los cultos y horas en que han de celebrarse, se ha distribuido el programa completo y detallado, que se hará llegar a todos los fieles.

El Corresponsal

HERRERA DE PISUERGA

Recuerdo a Luis Salvador Merino

Dolorosamente impresionados hemos recibido los herrerenses la noticia del fatal desenlace de Luis Salvador. Sus amigos, la inmensa legión de sus amigos herrerenses, y a mí se me llena el alma de inmenso gozo de contarme entre ellos y a la vez, de inmensa pena, no queríamos dar crédito a la noticia que a todos nos ha llenado de luto y consternación.

Sabíamos que su corazón, ese inmenso y noble corazón que tanto trabajó, amó y sufrió por su Herrera, no estaba todo lo fuerte que sus amigos deseáramos; pero ante su sola presencia, tan lleno de dinamismo, de alegría y de ganas de vivir, se disipaban las dudas que pudiéramos tener sobre su estado de salud.

Su paso por la alcaldía y la ingente obra que allí realizó; el Festival del Cangrejo, que dio celebridad a Herrera en media España son pruebas de la capacidad de trabajo de ese hombre que hoy lloramos. No tengo datos para detallar aquí ni ahora es el momento. Creo que Carlos Pastor Córdoba, hoy director provincial de Insalud y teniente alcalde del Ayuntamiento de Herrera durante el mandato de Luis Salvador, podría sin duda hablarnos de la ingente obra de nuestro llorado amigo.

Aquí esuvo Luis, por última vez el sábado anterior, para acompañar hasta su última morada a otro ejemplar y entrañable herrerense, a otro enamorado de su pueblo, a Arsenio Mahamud, a quien su corazón se le paró entre los suyos, entre sus gentes, rodeado de sus amigos.

Ese mismo día me contaba Luis, emocionado y agradecido, que había vuelto a ver a sus amados cipreses en el cementerio y como era todo nobleza, pensaba mandar unas líneas a nuestro DIARIO-DIA, felicitándose y dando las gracias al Ayuntamineto herrerense por tan oportuna rectificación. ¡Qué poco se imaginaba él que a los dos primeros que esos vigías permanentes del cielo iban a rendir guardia de honor iban a ser precisamente a ellos, a éstos dos magníficos y ejemplares herrerenses!

Sólo la muerte ha interrumpido la bellísima crónica en la que sin duda, Luis hubiese volcado sobre las líneas del periódico todo el amor que sentía hacia su pueblo. Yo, con mis pobres y torpes palabras, quiero que lo sepa el Ayuntamiento, esa casa que era por derecho propio más suya que de nadie.

Adiós Luis, querido amigo, descansa en paz entre los tuyos, en tu cementerio, bajo la tenue sombra de los jóvenes cipreses y cuando las sombras de la tarde se derramen suave y dulcemente sobre el Camposanto y oigas el leve murmullo de las hojas de los árboles que te rodean amorosamente, escucha también otro suave murmullo, el de las oraciones de aquella inmensa y estremecida multitud de herrerenses y de amigos llegados de todas partes que te acompañamos en una fría y ventosa mañana de marzo a tu última morada.

José Antonio Macho Abad

GRACIAS,
ESPIRITU
SANTO,
por los favores recibidos.
O. I. P.

JOSE LUIS H. CAÑAS
GINECOLOGIA — PARTOS
PLANIFICACION FAMILIAR
Consulta de 12 a 2 y 4 a 6 — Previa petición de hora
Plaza María de Molina, 1, 2.º A — Teléfono 72 72 30

GABINETE DE PSICOLOGIA APLICADA
— ORIENTACION - REHABILITACION
— Problemas del Aprendizaje: RETRASOS - DISLEXIAS
— Trastornos del lenguaje y personalidad.
Mayor, 103 (antes 147), 1.º drcha. Teléfono 741626 PALENCIA

FRANCISCO PRIMO HERRERO
NEUROPSIQUIATRIA
Consulta previa petición de hora
Plaza de San Lázaro, 4, 4.º izquierda Teléfono 72 49 95

B. AGUAYO LORENT
TRAUMATOLOGIA Y ORTOPEDIA
CONSULTA: A. Fdez. de Madrid, 6
URGENCIAS: Clínica Virgen de la Salud
Teléfono 74 73 99

Dr. EMILIO MARTINEZ CRESPO
ESPECIALISTA DE SISTEMA NERVIOSO
ELECTROENCEFALOGRAFIA
Consulta diaria de 1 a 3 y de 4 a 8 tarde
(Previa petición de hora)
Teléfono 72 01 35 — José Antonio, 29, entreplanta — PALENCIA

M.C.D.2022

Antes de salir de vacaciones, recorte esta página.

SERVICIO DE ASISTENCIA EN CARRETERA SEAT
LOCALIZACION DE COCHES TALLER.

CARRETERAS RADIALES

Carretera	Localización	Enclave	Teléfono	Término municipal
MADRID-IRUN				
N-I	Km. 26	Puesto de Socorro Cruz Roja	—	Fuente del Saz
N-I	Km. 147	E.S. Orly	6	Milagros
N-I	Km. 171	E.S. Figuero y Andres	9	Gumiel de Hizan
N-I	Km. 214	E.S. El Cerro	—	Ventas de Madrigalejo
N-I	Km. 259	Hotel La Brujula	59 02 01	Puerto de la Brujula
N-I	Km. 341	E.S. Santa Engracia	37 10 41	Nanclares de Oca
N-I	Km. 475	E.S. Lintzirin	39 69 58	Rentería
MADRID-BARCELONA-LA JUNQUERA				
N-II	Tramo	San Fernando-Alcalá de Henares	—	—
N-II	Tramo	Calatayud-Alhama el Frasno	—	Calatayud
N-II	Km. 103	Venta de Almadrones	—	Almadrones
N-II	Km. 450	E.S. Aragón y Cataluña	79 03 25	Soses
N-II	Km. 478	E.S. Botines	56 03 41	Bell-Lloch
N-II	Km. 507	Hostal Carmen	31 10 00	Vilagrasa
N-II	Km. 533	E.S. La Panadella	803 29 70	La Panadella
N-II	Km. 575	Parador "El Bruch"	771 00 36	El Bruch
N-II	Km. 637	Fuente Ayuntamiento-Pto Cruz Roja	—	Montgat
N-II	Km. 690	Hostal Bartolin	764 00 02	Tordera
N-II	Km. 668.5	Gasolinera Ancara y Girona	—	Canet de Mar
C-251	Km. 19	Cruce E.S. Viura	—	San Celoni
C-253	—	Gasolinera Azur	—	Santa Cristina de Aro
C-147	Km. 26	Parador Don Ramiro	—	Font de Rou
MADRID-VALENCIA				
N-III	Km. 21	Restaurante La Joya	—	Arganda del Rey
N-III	Km. 35	E.S. Pehalver	—	Buñol
N-III	Km. 62	Restaurante Mira el Rio	—	Fuentidueña de Tajo
N-III	Km. 186	Restaurante Luansa	—	La Almarcha
N-III	Km. 281	E.S. San Cristobal	—	Requena
MADRID-ALICANTE-CARTAGENA				
N-301	Km. 98	E.S. España	—	Corral de Almaguer
N-301	Km. 193	E.S. San Prudencio	12	Minaya
N-301	Km. 228	E.S. Garisol	—	La Gineta
N-301	Km. 267	E.S. Bonete	37	Bonete
N-301	Km. 295	Mesón del Coto	32 52 49	Tobarra
N-301	Km. 405	Venta La Virgen	—	Murcia
MADRID-ANDALUCIA				
N-IV	Km. 20	E.S. Pinto	—	Pinto
N-IV	Km. 61	Puesto de la Cruz Roja	—	Ocaña
N-IV	Km. 175	Bar Consolación	32 05 15	Villanueva de Franco
N-IV	Km. 285	Mesón Despeñaperros	660 82 05/2	La Carolina
N-IV	Km. 433	Restaurante Acero	30 00 77	La Carlota
N-IV	Km. 566	Restaurante La Vina Sevillana	86 50 34	Los Palacios
N-IV	Km. 595	E.S. García Hidalgo	—	Cruce Las Cabezas
N-IV	Km. 657	Hotel el Caballo Blanco	86 37 45	Puerto de Santa María
N-IV	Km. 509.8	E.S. El Molino	—	Carmona
N-IV	Km. 337	Hostal Alava	—	Marmolejo
N-401	Km. 10	Venta de las Mercedes	—	Getafe
RAMAL CORDOBA-MALAGA				
N-331	Km. 453	E.S. Las Viñas	66 08 97	Aguilar de la Frontera
MADRID-BADAJOZ				
N-V	Km. 15	E.S. Lisboa	—	Alcorcón
N-V	Km 226	Bar Mont-Blanc	33 60 30	Jaraiscejo
N-V	Km. 314	E.S. Gil Avila	83 00 42/54	Santa Amalia
N-V	Km. 326	E.S. San Pedro de Merida	5	San Pedro de Mérida
N-V	Km. 384	E.S. Medinilla	44 03 10	Talavera la Real
MADRID-AVILA-SALAMANCA				
C-505	Km. 16	E.S. Magavi	858 00 77	Galapagar
N-501	Km. 148	E.S. Hermanos Cruz	75	Chaorreros
MADRID-GALICA				
N-VI	Km. 15	Hostal Nueva Montaña	—	Las Rozas
N-VI	Km. 29	Restaurante Casa Paco	—	Torrelodones
N-VI	Km. 50	Area Servicio	—	Villalba
N-VI	Km. 141	Restaurante El Galgo	22	Ataquines
N-VI	Km. 216	E.S. Ramon Cerdeira	25	Villardefrades
N-VI	Km. 345	E.S. Puerto Manzanal	61 65 78	Manzanal del Puerto
N-VI	Km. 481	E.S. Roca	36 03 56	Baralla
N-VI	Km. 576	Restaurante La Peneia	—	Coiros
N-VI	Km. 593	E.S. Miño	—	Miño
RAMAL BENAVENTE-ORENSE				
N-525	Km. 408	Restaurante Casa Prada	62 40 01	Padornelo
N-525	Km. 438	Meson de Arosa	42 10 19	La Gudiña
N-525	Km. 542	E.S. Xinzo de Limia	—	Xinzo de Limia
N-525	Km. 620	E.S. Ponteulla	—	Ponte Ulla
RAMAL PONFERRADA-VIGO				
N-120	Km. 89	Cruce de Manzaneda	36	Puebla de Trives
N-120	Km. 575	Restaurante El Retiro	—	La Cañiza
N-120	Km. 600	E.S. Paraño	—	Paraños
MADRID-VALLADOLID-ASTURIAS				
N-403	Km. 168	E.S. Durante y Santiago	60 70 54	Mojados
N-601	Km. 256	Hotel Ria de Vigo	40	Becilla de Valderaduey
N-630	Km. 388	Meson Pajares el Ruchu	49 02 98	Pajares
A-8 y A-66	Tramo	Oviedo-Gijon-Aviles	—	—

CARRETERAS COSTERAS

Carretera	Localizacion	Enclave	Telefono	Termino municipal
TUY-BAYONA-LA CORUÑA-EL FERROL				
N-550	—	E.S. "C.B."	—	Arcade
N-550	Km. 164	E.S. Ser	60 00 17	Tuy
N-540	Km. 41	Bar Carabelos	—	Bande-Orense
C-450	Km. 55	E.S. Monterreal	35 56 40	Bayona
C-550	Km. 22	E.S. San Anton	—	Villalonga
C-547	Km. 530	E.S. Guntin	—	Guntin-Lugo
C-550	Km. 11	E.S. Cambados	54 31 48	Cambados
N-550	Km. 95	E.S. Carracedo	—	Carracedo
C-550	Km. 26	Bar Caxuco	82 60 69	Taf-Muros
C-552	Km. 94	E.S. Cee	74 50 11	Cee
C-552	Km. 69	Parada taxis	100	Vimianzo
C-552	Km. 34	E.S. Bertoa	70 12 72	Carballo
C-552	Km. 11	Restaurante O'Ensebre	60 07 78	Arteijo
C-550	Km. 83	Parada de taxis	—	Padron
C-550	Km. 50	E.S. Sigueiro	—	Sigueiro
C-550	Km. 25	E.S. Oxford	—	Boiro
LA CORUÑA-OVIEDO-GIJON				
N-634	Km. 431	E.S. A Roda	—	Abadin
N-634	Km. 343	Casa Rego	63 70 20	Valdepares
N-632	Km. 106	Casa Esperanza	58 81 73	Carcedo
N-634	—	Casa Consuelo	—	Otur
A-8 y A-66	Tramo	Avilés-Oviedo-Gijón		
OVIEDO-SANTANDER-SAN SEBASTIAN				
N-634	—	E.S. Diblanza	—	Oviedo-Infiesto
N-634	—	E.S. Trevias	—	Irubia
N-634	Km. 50	Bar El Casino	6	Ireceno
N-634	—	E.S. La Vega	—	Llanes
N-634	Km. 136	E.S. El Haya	86 18 78	Onton
N-634	—	Hostal Arenillas-Islares	—	Colindres
N-634	Km. 90	E.S. Durango	681 09 49	Durango
N-632	—	Restaurante alto del Infanzon	—	Gijón
BARCELONA-CASTELLON-VALENCIA				
C-246	Km. 29	Inicio costa Garraf-Alto Garraf (Pto. Cruz Roja)	—	Sitges
C-246	—	Bar Lloret	—	Alto Garraf
C-246	Km. 58	Bar El Faro	—	Calafell
C-225	—	E.S. Gasovall	66 19 48	Vall de Uxó
N-234	Km. 20	E.S. El Juncar	13 51 35	Soneja
C-234	Km. 8	E.S. Paterna	—	Paterna
PALMA DE MALLORCA				
C-719	Km. 7,8	E.S. Costa de la Calma	—	Galvia
VALENCIA-ALICANTE				
C-Tur.	Km. 12	Rotonda El Saler (bifurcacion playa)	323 69 40	Valencia
N-332	Km. 240	Bar La Florida	178 02 79	Sollana
C-3322	Km. 13	Bar Alcira	241 07 54	Barraca de Aguas
N-340	Km. 207	Parador Domenech	244 01 46	Alberique
ALICANTE-MURCIA-CARTAGENA-ALMERIA				
C-3317	Km. 18	E.S. El Cruce	41 33 17	Santa Pola
N-332	Km. 117	E.S. San Juan y Lerma	—	Benidorm
N-332	Km. 151	Benisa	—	Benisa
C-3319	Km. 11	E.S. Garcisan	58 00 01	Balsicas
N-332	Km. 86	Campello	—	Campello
N-332	Km. 12	E.S. Campoamor	—	Torrevieja
N-332	Km. 3	E.S. Galindo	—	San Javier
N-340	Km. 25	E.S. El Palmeral	30 13 91	Orihuela
N-332	Km. 187	E.S. El Rebollet	—	Olivia
N-340	Km. 308	Bar Restaurante Vista Bella	207	Librilla
N-340	Km. 245	E.S. Guirao	40 22 21	Puerto Lumbreras
N-340	Km. 232	E.S. San Isidro	47 01 67	Huercal-Overa
N-340	—	E.S. Las Heras	60	Tabernas
N-340	Km. 78	E.S. N-340	—	Benicasim
N-340	Km. 101	E.S. La Torre	—	Torreblanca
ALMERIA-MALAGA-HUELVA				
N-340	Km. 69	E.S. Molina	40 60 55	Balanegra
N-340	Km. 22	E.S. Nuestra Señora del Carmen	—	Casteldefierro
N-340	Km. 321	E.S. La Herradura	64 00 56	Almuñecar
N-340	Km. 230	E.S. Los Llanos	—	Torremolinos
N-340	Km. 261	Venta Torrebenagalbón	40 18 93	Rincon de la Victoria
N-340	Km. 184	Hotel Andalucia	81 20 40	Marbella
N-340	Km. 164	Autoservicio Los Andaluces	80 15 32	Estepona
N-340	Km. 287	E.S. El Moche	—	Torrox
C-335	Km. 10	El Trapiche	50 10 28	Velez Malaga
(1)	Km. 12,8	Bar El Paraiso	—	Aljaraque

(1) Ctra. Punta Umbria, cruce Ctra. el Rompido.

CARRETERAS INTERIORES

Carretera	Localizacion	Enclave	Telefono	Termino municipal
PALENCIA-SANTANDER				
N-611	Km. 58	E.S. O'Gallego	52	Osorno
BURGOS-SANTANDER				
N-623	Km. 293	Restaurante Javier	Central	San Felices
SAN SEBASTIAN-TARRAGONA				
N-240	Tramo	Santa Maria de la Peña-Huesca	—	Huesca
ZARAGOZA-PAMPLONA-SAN SEBASTIAN				
N-240	Km. 15	Gasolinera Sarasate	50 00 26	Sarasate
N-I	Km. 475	E.S. Lintzirin	35 69 58	Renteria
SORIA-LOGROÑO-ZARAGOZA				
N-232	Km. 29	E.S. San Juan	43 00 07	Ausejo
N-232	Km. 116	E.S. La Cadena	80 02 27	Cortes
CATALUÑA-PIRINEOS				
N-152	Km. 16.9	E.S. Moliet	—	Moliet
C-1413	Km. 15.9	Restaurante Olimpo	—	Caldas
N-152	Km. 44	E.S. Tagamanen (Ext. 2)	844 07 01	Tagamanen
N-152	Km. 68	E.S. Movilsa	885 48 59	Vich
N-152	Km. 91	E.S. El Tunel	855 01 27	San Quirico de Besora
N-152	Km. 118	E.S. Movilsa	72 72 71	Ribas de Freiser
C-1411	Km. 20	E.S. Navas	839 07 19	Navas
C-1411	Km. 43	E.S. Pedraforca	821 00 12	Berga
C-1411	Km. 62	E.S. Gadi	100	Guardiola de Berga
C-150	Km. 46	Puesto Cruz Roja	26 41 18	Castellfollit
C-1410	Km. 15	Puesto Cruz Roja	837 11 68	Callus
C-1313	Km. 132	Cruce con la C-145	—	Seo de Urgel
C-150	Km. 21	Puesto Cruz Roja	—	Banyola
C-Roca	Km. 19.9	Bar El Cruce	—	Santa Coloma de Gramanet
TERUEL-VALENCIA				
N-234	Km. 20	E.S. El Juncar	13 51 35	Soneja
N-340	Km. 22.5	E.S. Ripoll	—	Sagunto
SEVILLA-GRANADA-MURCIA				
N-334	Km. 70	E.S. Maria Auxiliadora	238	Puebla de Cazalla
N-331	Km. 540	La Yedra	84 22 87	Antequera
N-342	Km. 212	E.S. Florida	—	Diezma
N-342	Km. 168	Venta Luis	—	Guillar-Baza
N-340	Km. 245	E.S. Guirao	40 22 21	Puerto Lumbreras
C-415	Km. 61	El Empalme	74 02 74	Caravaca
N-323	Km. 318	Venta Juleca	—	Estacion Villagordo
GRANADA-CORDOBA-BADAJOZ				
N-432	Km. 200	E.S. Parada Belmezana	58 00 41	Belmez
N-630	Km. 324	E.S. Espinosa Moro	52 08 42	Villafranca de los Barros
N-630	Km. 360	Restaurante Lubal	—	Vega de Gordon
N-420	Km. 21	Motel el Nogal	—	Granada-Sierra Nevada
SEVILLA-CACERES				
N-630	Km. 324	E.S. Espinosa Moro	52 08 42	Villafranca de los Barros
N-630	Km. 249	E.S. Cruce de las Herrerias	38 40 66	Alcuescar
ACCESOS A MADRID				
N-I	Km. 26	Puesto Socorro Cruz Roja	—	Fuente del Saz
N-II	Tramo	Madrid-San Fernando	—	—
N-II	Tramo	San Fernando-Alcala de Henares	—	—
N-III	Tramo	Madrid-Arganda	—	—
N-IV	Km. 20	E.S. Pinto	—	Pinto
N-V	Km. 15	E.S. Lisboa	—	Alcorcón
C-501	Km. 18	Restaurante El Ventorro	5	Brunete
C-501	Km. 77	Meson La Chuleta	37 02 91	Ramacastañas
N-VI	Tramo	Madrid-Las Rozas	—	—
C-505	Km. 16	E.S. Magavi	858 00 77	Galapagar
N-601	Km. 77	Restaurante Roma	47 07 52	La Granja
C-607	Km. 34	Puesto Socorro Cruz Roja	—	Colmenar Viejo
A-6	Km. 50	Area de Servicio	—	Villalba
ACCESOS A BARCELONA				
N-II	Km. 575	Parador El Bruch	771 00 36	El Bruch
N-II	Km. 637	Frente Ayuntamiento Puesto Cruz Roja	—	Montgat
N-II	Km. 668.5	Gasolinera Ancara-Girona	—	Canet de Mar
N-150	Km. 5	Cruce cuatro carreteras	—	Sardanyola
C-245	Km. 10	Cruce Gato Negro	—	San Baudilio
C-246	Tramo	Inicio Costa Garraf-Alto Garraf-Pto. Cruz Roja	—	—
C-251	Km. 19	Cruce E.S. Viura	—	San Celoni
C-1413	Km. 16	E.S. Julia	699 01 80	Rubi
N-230	Tramo	Tamarite-Benabarre	—	Tamarite

Atención a vehículos de todas las marcas. Mano de obra gratuita.
La mayor flota de coches taller en toda España. Todos los domingos y festivos.
Semana Santa y vacaciones de verano.

SEAT asistencia técnica

SEAT
Cuidamos de su coche. Cuidamos de usted.

M.C.D.2022

CONSEJOS PRACTICOS

CONDUCCION NOCTURNA Y ALUMBRADO

Atención a las revisiones y cambios de bombillas

Son muchos los automovilistas que eligen la noche para viajar pensando que existen menos problemas por ser, casi siempre, más fluída la circulación. Esto tiene sus ventajas porque, efectivamente, las carreteras están menos pobladas y es posible que, incluso, sea más agradable la conducción de noche, sobre todo en verano porque evitaremos el intenso calor del día, pero como el campo visual se reduce en gran manera, puede representar también inconvenientes de diversa índole, quizás graves, si no se hace el uso correcto del sistema de alumbrado de nuestros vehículos.

Para paliar estos inconvenientes es necesario que dicho sistema se halle siempre en debidas condiciones y perfecto estado de funcionamiento, cosa que lograremos si lo hacemos revisar, de vez en cuando, por un técnico especializado. El no hacerlo así es el motivo de que existan infinidad de vehículos con defectos que producen molestias e incluso deslumbramiento al que circula en sentido contrario y que el propio conductor se vea privado de la completa luminosidad que pudiera proyectar los faros de su automóvil.

CAMBIOS DE BOMBILLAS

Sin embargo, no será necesario llegar a la revisión técnica para realizar ciertas operaciones que son fáciles para nosotros mismos, como puede ser la sustitución de las lámparas a su debido tiempo sin dar lugar a que se fundan o se hagan viejas. Teniendo en cuenta que la duración de las mismas, a pleno rendimiento, viene a ser alrededor de unas 400 horas hay que hacer un cálculo y tratar de impedir que sobrepasen este límite. Pero cuando se haga esta operación hay que prestar mucha atención porque los faros están calculados y estudiados para que en su foco o bombilla ocupe una posición fija dentro de la parábola reflectora. Conviene siempre hacer el cambio por otra que tenga iguales características. Pues si colocamos la lámpara bien centrada los rayos saldrán divergentes y si no está en su punto exacto producirá una menor iluminación de la vía, al mismo tiempo que deslumbrará y causará molestias a los demás usuarios. Así tendremás, que si la luz intensiva alumbra bajo no será posible ver a un peatón hasta que se esté materialmente encima de él salvo que éste utilece reflectantes.

DEFECTOS DE ALUMBRADO

Si, por el contrario, alumbra alto, nos quedará fuera del campo visual una zona donde puede caber, incluso, un automóvil. Así, sucesiva y respectivamente, si alumbra con desviación lateral, si la de cruce también está alta, si los indicadores de frenado no funcionan y los de cambio de dirección fallan, no podremos hacer nada para evitar, entre otras cosas, el atropello de un ciclista, un animal, etc., que circulen en dirección contraria y la colisión de otro vehículo con el nuestro al detenernos o al cambiar de dirección.

Por eso, cuando haya que sustituir algún cristal de los que van dotados es imprescindible, también, hacerlo correctamente; pues generalmente van tallados en forma de lente para conseguir una adecuada dispersión y que los rayos luminosos se abran ligeramente a los costados para que iluminen una mayor superficie con el fin de que no queden sombras en los costados y tengamos visibilidad en las curvas. Es muy importante, para esta sustitución, exigir siempre y comprobar la marca de homologación que aparecerá grabada en el cristal con el anagrama E-9, dentro de un pequeño círculo, que es el que corresponde a nuestro país.

Siempre que se observe suciedad en la superficie interior pulimentada del reflector hay que limpiarla con un trapo de seda, nunca con líquidos de abrillantar metales ni con otra cosa que pueda perjudicar, rayar o quitar el barniz especial que la protege. Algunas veces no vemos bien en la oscuridad, como si nuestras luces estuvieran débiles, y es debido a que los cristales de los faros están cubiertos de una capa de polvo, barro, de insectos aplastados o de cualquier otra suciedad. Esto requiere, con la ayuda de un trapo húmedo o una esponja, una cuidadosa limpieza de dichos faros aprovechando, al mismo tiempo, para hacerla extensiva a los pilotos y captafaros. Esta labor, que apenas nos llevará unos minutos, permitirá, tal vez, evitar un accidente.

REPUESTOS Y REVISIONES

Si en marcha se funde una bombilla tenemos la obligación de sustituirla inmediatamente por una nueva, pues esto es sencillo y, teniendo en cuenta lo dicho anteriormente, no ofrece mayor dificultad. El artículo 238 del Código de la Circulación preceptúa que se ha de llevar un equipo de repuesto en toda clase de vehículos que contenga, como mínimo, un juego de lámparas en buen estado, precisamente para estas eventualidades.

De todas formas, aunque seamos expertos y muy escrupulosos en el cumplimiento de cuanto a este tema se refiere, la revisión del sistema de alumbrado creemos que es imprescindible, al menos una vez al año, aunque lo prudente y aconsejable es que se haga con mayor frecuencia porque las luces, sobre todo las de los faros delanteros, se suelen desajustar o fundir con relativa frecuencia, bien por trepidación del motor o por la acción prolongada de las frenadas más o menos bruscas. Tenemos la obligación moral de contribuir a fomentar, en lo posible, una mayor seguridad vial, autoeducándonos y tomando conciencia de nuestra responsabilidad y de los graves daños que nuestros descuidos pueden reportarnos a nosotros mismos y a los demás. Si nuestros faros iluminan perfectamente nuestro campo visual nocturno, si no nos deslumbran ni deslumbramos y conservamos nuestras capacidades visuales, no es arriesgado decir que aumentará nuestra seguridad en la conducción en más del doble y, naturalmente, evitaremos muchos riesgos potenciales.

Emeterio Vaquero Ballesteros.

IULIO PUENTELLAMAS
PULMON Y CORAZON
Consulta previa petición
Teléfono 72 06 33

DR. D. A. BLANQUEZ
Ginecología y Obstetricia
Planificación familiar
Consulta de 4 a 6, previa petición de hora
C/. Conde Vallellano, 1-6.º Izda.
Tlfno. 72 90 85

Dr. D. J. MONTORO
OCULISTA
consulta de 4 a 7
Previa petición de hora
Plaza San Lázaro, núm. 2
Teléfono 74 48 79

Novedad editorial

"TRACTORES" DE A. GUADILLA

«TRACTORES».
Autor: Antonio Guadilla.
Colección: Biblioteca del Automóvil.
Páginas: 708.
Fotografías y dibujos: 731.
Formato: 17 x 24.
P. V. P.: 1.300 pesetas.

El libro ofrece todo cuanto se precisa conocer sobre la **mecánica**, la **reparación** y el **mantenimiento** de todo tipo de tractores: se trata indudablemente del libro más completo editado en castellano sobre este tipo de máquina-automóvil.

Su amplia extensión, más de 700 páginas, divididas en 16 capítulos, se ve acompañada por una extraordinaria ilustración, a base tanto de dibujos con **esquemas** y **secciones**, como de **fotografías** con todo tipo de detalles.

INDICE RESUMIDO: Conceptos generales. Potencia. El Motor. Motores Diesel. Sistemas de engrase y refrigeración. La electricidad en los tractores. La transmisión. El chasis. Ruedas y neumáticos. Averías. Sistemas de enganche y elevación. Tractores de cadenas. Movimiento de tierras. Funcionamiento y mantenimiento del tractor. El tractor en el campo.

INTERESA: A quienes utilizan el tractor para faenas agrícolas; en sus diversas variantes: frutero, viñedo, zancudo, forestal, de huertas y de jardines o microtractor.

EN VIAJES LARGOS

Normas de seguridad para los conductores

1.—CONSEJOS RELATIVOS A LA PREPARACION DEL VIAJE

—Programar previamente el plan de viaje, evitando, a ser posible, los "días y horas punta".

—Si se dispone del tiempo necesario, elegir para los itinerarios vías que, contando con las debidas condiciones de seguridad, soporten escasas densidad de tráfico.

—También, si ello es posible, adelantar la salida o retrasar el regreso, evitando que coincidan con los días punta.

—Informarse, a través de los distintos medios de comunicación, de las instrucciones e itinerarios que dicten a tales efectos la Dirección General y las distintas Jefaturas Provinciales de Tráfico.

—Evitar los desplazamientos por la noche.

2.—CONSEJOS RELATIVOS AL ESTADO DEL VEHICULO

—Aprovechar esta ocasión, para con la antelación necesaria, llevar a cabo una completa puesta a punto del vehículo.

—En cualquier caso, comprobar especialmente el estado de frenos, rueda y alumbrado.

—Engrasar y cambiar el aceite, si ello fuera necesario.

—En caso de avería o accidente, retirar, rápidamente, el vehículo de la calzada y el arcén, si ello es posible.

3.—CONDICIONES PSICOFISICAS DEL CONDUCTOR

—La víspera del vaje procurar dormir lo suficiente, para emprender el mismo descansado y relajado.

—Evitar durante el viaje, las comidas copiosas, que sólo producen efectos negativos, de amodorramiento, digestiones pesadas, etcétera.

—Suprimir, igualmente, cualquier bebida alcohólica.

—Evitar la conducción continuada durante horas, haciendo alte al menor síntoma de sansancio, para descansar, fuera de la carretera, el tempo necesario.

4.—NORMAS DE REGURIDAD RELATIVAS AL CINTURON DE SEGURIDAD, PASAJEROS Y CARGA

—Dado que, con independencia de los largos trayectos, en esta ocasión se producen frecuentes desplazamientos, por carretera, en cortas distancias, de unos lugares a otros, es necesario tener siempre presente la obligatoriedad del uso del cinturón, en vías interurbanas, tanto el conductor, como el pasajero del asiento delantero.

—Asimismo, recordar la prohibición y el grave riesgo de llevar niños, en la parte delantera, que tantos accidentes ha producido, la mayoría de ellos muy graves o mortales para los pequeños pasajeros.

—Evitar el exceso de equipaje, la mayoría de las veces innecesario, y, en su caso, colocar aquél adecuadamente.

—Sobre todo, no colocar obstáculos que impidan la perfecta visibilidad del conductor.

5.—CONDUCCIONES EN CARAVANA

—Observar las máximas medidas de prudencia, en la circulación en caravana, extremando el mantenimiento de las distancias de seguridad entre vehículos.

—Evitar, circulando en caravana, los adelantamientos y, en su caso, no adelantar a más de dos vehículos seguidos.

—Cuando la densidad del tráfico obligue, en determinadas vías, a la circulación paralela, ocupando dos o más carriles, evitar es cambio de carril.

—Preste, en todo caso, la máxima atención a las indidaciones de los Agentes y a las señalaciones que, a efectos de regulación del tráfico, puedan figurar estos días con carácter excepcional, en determinados itinerarios.

—Si fuera necesario detenerse, sacar el vehículo completamente de la calzada y arcén, si ello es posible.

—Respeto absoluto y observancia a ultranza de las señales "STOP" y de prohibición de adelantar. Recuerde que, en esta ocasión más que nunca, en ello le "va su vida".

—En las travesas de núcleor urbanos, extreme su atención, ante la presencia de niños, peatones, ciclomotores, carros, etc.

—Circular lo más arrimado posible al borde de la calzada y en autopistas y autovías, hacerlo por el carril derecho.

—Estar pendiente de las señales de los vehículos que le preceden y de los que le siguen, a través, estos últimos, de los espejos retrovisores.

—Anunciar, con suficiente antelación, cualquier maniobra que vaya a realizar.

6.—REGRESO

—No apure hasta el último momento su día de regreso, piense que es preferible volver a su hogar un día antes de la vuelta al trabajo, y dedicar la víspera al descanso, que regresar impaciente, malhumorado y con los nervios en tensón.

—Y sobre todo: paciencia, cordialidad ante situaciones incómodas y pensar que... "LO IMPORTANTE ES REGRESAR"

CENTRO MEDICO DE ACUPUNTURA
DR. SANABRIA
REUMATISMOS, NEURALGIAS, LUMBAGOS, SORDERAS CIATICA, OBESIDAD, ANTITABACO, JAQUECAS, etc.
Consulta: Avda. de Valladolid, núm. 1-2.º-B. Martes, y Jueves de 5 a 8. Teléfono 72-90-48.

Dr. MANUEL BUISAN CITORES
PEDIATRA-PUERICULTOR DE LA SEGURIDAD SOCIAL POR OPOSICION
ESPECIALISTA DEL ESTADO POR OPOSICION DEL CENTRO DIAGNOSTICO Y O. T.
ENFERMEDADES DE LOS NIÑOS
Hora de consulta, a las 3'30 de la tarde: Previa petición
Calle Martín Calleja, 19, 2.º Teléfono 74 33 18

JOSE HERRANZ GARCIA
MEDICO DENTISTA
ODONTOLOGO DE LA SEGURIDAD SOCIAL
Plaza San Lázaro, 2, 2.º izquierda Teléfono 74 34 38

ALBERTO RAMOS FERNANDEZ
ESPECIALISTA EN ENFERMEDADES DEL CORAZON POR EL INSTITUTO NACIONAL DE CARDIOLOGIA DE MEJICO
Consulta: 4 tarde, previa cita.
C/. Teniente Velasco, 14, 3.º - A — Teléfono 72 24 72 — PALENCIA

CENTRO DE EDUCACION MATERNAL
— DR. PAJIN —
Ginecólogo
— CARMEN GIRALDA —
Matrona - Fisioterapeuta
PREPARACION PRE-POST PARTO
Colón, 33, 2.º-C. Teléfono 74 07 59 PALENCIA

M.C.D.2022

CONTRAATACAN LOS CLUBS:

"JUGAREMOS CON LOS JUVENILES"

TAMBIEN SE NIEGAN A NEGOCIAR CON LA AFE

Madrid, 2 (Efe). — Los representantes de los clubs de Primera, Segunda y Segunda División "B" que ayer se reunieron en Madrid, han tomado la decisión de no negociar con la Asociación de Futbolistas Españoles y de disputar la final de la Copa del Rey y los tres últimos partidos de liga "cos juveniles o aficionados".

Estos encuentros, según el mismo acuerdo, se celebrarían, todos ellos —excepto la final de copa, que se disputaría el martes 13, en Valladolid— en domingo y a partir de las cinco y media de la tarde, hora peninsular.

Los club se estas divisiones insisten en que, hasta ahora, han cumplido todos los acuerdos suscritos con la AFE y, a partir de mañana, reunirán a las plantillas profesionales de sus equipos, para darles "completa información".

Ramos Costa, presidente del Valencia Club de Fútbol y del comité de fútbol profesional, mantuvo una rueda informativa con los periodistas, después de casi cinco horas de reunión, en la que afirmó que la decisión "ha sido plenamente unánime entre los asistentes".

A la reunión faltaron los representantes del Zaragoza, Real Sociedad y Atlético de Madrid, por la Primera División; Atlético Madrileño, Getafe y Almería, por la segunda; seis clubs de segunda B, primer grupo y once clubs de Segunda División, grupo segundo.

Asistió un representante del Real Madrid, concretamente el vocal de su junta directiva, Luis Laforgue, a pesar de que el club madridista lleva bastantes meses alejado de la Federación. Laforgue justificó su asistencia diciendo que "se trata de un caso muy importante y muy especial".

En las actas suscritas por los jugadores, en las que autorizaban a la AFE para tomar toda clase de medidas "incluida la huelga", se hablaba del mejoramiento del decreto de relaciones laborales de los deportistas profesionales, del cumplimiento total de los acuerdos AFE-Federación y AFE-Clubs y del tratamiento fiscal de los futbolistas.

Por su parte la AFE, en el oficio enviado al Ministerio de Trabajo recoge, como puntos reivindicativos el pago de las deudas, fondo de garantías, publicidad y comercialización, pago de cincuenta millones de derechos por un partido internacional; derogación de normas de edad y cumplimiento de dos artículos del reglamento de jugadores.

En un momento de la reunión, Ramos Costa mostró a los presentes un télex de la Asociación de Fútbol Argentino, "AFA", en el que se afirma que no existió contrato alguno entre la Federación Argentina, la Asociación Argentina de Futbolistas y la AFE para que disputase esta selección un encuentro en España ante la de la AFE.

Este punto resulta de especial interés, puesto que la AFE pide, en uno de sus puntos, cincuenta millones de pesetas, en concepto de los posibles beneficios que perdió la Asociación por un encuentro ante Argentina, que no se pudo celebrar, en septiembre de 1981.

En cuanto a entablar negociaciones con AFE, la comisión de clubs se muestra bastante reticente "esta es nuestra postura y seguiremos adelante con ella. Por el momento no vamos a hablar nada con la AFE", dijo a "Efe" uno de los presidentes que se reunieron hoy.

COMUNICADO DE LA AFE

Madrid, 2 (Efe). — La Asociación de Futbolistas Españoles, AFE, envió anoche a la agencia "Efe" la siguiente nota oficial, en contestación a otra emitida por los clubs de Primera y Segunda.

"Ante la nota emitida por los representantes de los club de Primera, Segunda y Segunda B, con la evidente intención de confundir a la opinión pública e introducir factores de división entre los futbolistas, la AFE se ve en la necesidad de hacer los siguientes puntualizaciones:

1.—Que como es preceptivo la convocatoria de huelga, al tiempo que se comunicaba a la Dirección General de Trabajo, se ponía en conocimiento de la RFEF y de todos y cada uno de los clubs, a través de carta remitida por conducto notarial, en la que se manifestaba a los clubs los objetivos perseguidos con la misma.

2.—Que los clubs tenían obligación de haber satisfecho las deudas de la temporada 80-81 como máximo el 1 de marzo de este año, y hasta la fecha, ningún futbolista ha percibido lo correspondiente a este plazo.

3.—Esta es la forma usual de actuar de los clubs, cuando en lugar de la negociación lo que intentan es enconar los problemas y, por tanto, buscar posiciones extremas.

4.—No es lícito utilizar la demagogia para responsabilizar a AFE ante socios y aficionados de algo cuyos orígenes están en las deficientes actuaciones y políticas económicas de dirigentes del fútbol en nuestro país.

5.—AFE lamenta cuantos inconvenientes pueda ocasionar al público en general y declina su responsabilidad hacia aquellos organismos que periódicamente la empujan hacia estas medidas, que nadie desea y que se nos obliga a emplear".

FUTBOL PROVINCIAL

Cinco partidos de suspensión a un jugador del Baltanás

En sesión celebrada por el Comité de Competición, el día 30 de marzo de 1982, entre otros asuntos, acordó lo siguiente:

PRIMERA REGIONAL

Suspender con cinco partidos al jugador R. Carranza (Baltanás), por amenazas al árbitro; y un partido a J. Ibáñez (Carrión), por emplear medios violentos.

Tercera amonestación y advertencia de suspensión, a E. Melero (Saldaña), E. Calzón (Frechilla), J. González (Villada), y C. Bombín (Torquemada).

Segunda amonestación a L. Tarilonte (Saldaña), L. García (Baltanás), R. Carrasza (Baltanás), F. Milano (Villada), F. Pastor (Villoldo).

Primera amonestación a J. Cordero (Saldaña), F. Calvo (Saldaña), J. López (Frechilla), y J. García (Villada).

Clubs:

Primera y doble amonestación al delegado del Saldaña, por hacer observaciones al árbitro.

SEGUNDA REGIONAL

Segunda amonestación al jugador J. Meléndez (Ampudia).

Primera amonestación a M. Garimonte (Alar), A. Pérez (Velilla).

JUVENILES

Suspender con un partido a E. Vicente (S. Antonio), por acumulación de amonestaciones; y F. Peña (CO Palencia), mismo motivo. Suspender con un partido, a A. Gómez (Aguilar), por insultos a un contrario.

Segunda amonestación a L. Pernas (Aguilar), J. García (Guardo), E. S. Tejerina (Guardo), T. Manchón (Pol. Salle).

Primera maonestación a J. Blanco (Aguilar), B. Martínez (Maristas), J. Sambade (Maristas), J. Zumel (Castilla), J. García (Guardo), M. González (Guardo), C. Balbás (Dueñas), F. Genovés (Polideportivo Salle).

Clubs:

Amonestar al S. Antonio y Maristas, por retraso en entrega de fichas.

Amonestar al Pol. Salle y sanción económica por no ir provisto con camisetas de color distinto a las del propietario del terreno, originando retraso en el comienzo del partido.

INFANTILES

Suspender con tres partidos, dos por agresión a un contrario y uno por falta de decoro, al jugador R. García (San Telmo A), y con un partido, por empleo de medios violentos, al jugador L. González (Pan y Guindas).

Primera amonestación a los jugadores A. Buey (V. de Baños), e I. Sanz (Castilla).

Clubs:

Programar el encuentro de categoría infantil S. Antonio-CO Palencia, suspendido la jornada pasada, por falta de terreno de juego, para el día 8 de abril, a las 10,30 horas, en el Campo de Viñalta.

FUTBOLERIAS

BECKEMBAUER, hospitalizado

EL SALVADOR ESTARA EN EL MUNDIAL-82

BECKENBAUER, CON HEMORRAGIA RENAL

Hamburgo (RFA) (Efe). — El popular internacional germano Franz Beckenbauer ha tenido que ser internado en el hospital con hemorragias renales, después de que se lesionara en el encuentro disputado ayer entre el Hamburgo y el Stuttgart.

El conocido jugador germano tuvo un fuerte encontronazo durante el partido con su compañero de equipo Horst Hrubesch, que le afectó a los riñones y después de retirarse del campo se apreció que orinaba sangre. Beckenbauer reaparecía contra el Stuttgart tras recuperarse de su última lesión y tendrá que estar, por lo menos, dos días más en el hospital antes de ser dado de alta.

EL SALVADOR ESTARA EN EL MUNDIAL ESPAÑA 82

Lima, 1 (Efe). — La selección de fútbol de El Salvador estará presente en el Mundial de España 82 y los rumores contrarios "son inventados por personas malintencionadas".

Así lo ha asegurado hoy en Lima Félix Castillo Mayorga, presidente de la selección salvadoreña, que regresó a su país, después de la derrota sufrida anoche en Lima ante el primera división "Universitario de Deportes", por dos a uno.

Castrillo opinó que el grupo que le ha tocado a El Salvador en el mundial, con Bélgica, Hungría y Argentina, es muy difícil, pero con un poco de suerte nos vamos a clasificar, si bien es una posibilidad remota".

ALEMANIA FEDERAL, CLASIFICADA PARA LA FINAL EUROPEA JUNIOR

Pirmasens (RFA) (Efe). — La selección junior de Alemania Federal se ha clasificado para la fase final del campeonato de Europa de Fútbol (del 21 al 30 de mayo, en Finlandia), tras vencer hoy a la de Luxemburgo por 3-0, en el último partido correspondiente al grupo octavo.

Clasificación del grupo octavo:
1.—Alemania Federal, 8 puntos.
2.—Francia, 4.
3.—Luvemburgo, 0.

AJEDREZ

Campeonato de España por equipos

El pasado domingo, representando a la Federación Palentina, se desplazó a tierras asturianas el Club Palentino de Ajedrez para enfrentarse con el Grupo Cultural Covadonga de Gijón, actual campeón de Asturias, en los cuartos de final del campeonato de España por equipos de clubs.

Jugaron por parte palentina, Crespo, Miguel Angel, Bay y García Lafuente. Del lado asturiano, la calidad que tiene todo el equipo, viene avalada tanto por los resultados individuales de sus miembros —es el caso de Corral, campeón juvenil de España y cuarto clasificado en el campeonato mundial juvenil— como por su reciente victoria sobre el fuerte equipo vallisoletano en los octavos de final.

Se invita a todos los aficionados a presenciar el encuentro de vuelta que se celebrará el domingo día 4, a partir de las nueve de la mañana en los locales de la Federación Palentina (calle Burgos, número 2, cuarto), deseando mejor suerte al Club Palentino. — G. F.

SAMARANCH, EN CHINA

Fue condecorado por el Comité Olímpico de Pekin

Pekín, 2 (Efe). — El presidente del Comité Olímpico Internacional, el español Juan Antonio Samaranch, expresó a "Efe", en el aeropuerto de Pekín poco antes de salir hacia Hong Kong, su satisfacción por las conversaciones mantenidas con las autoridades deportivas chinas.

Samaranch llegó a Pekín el pasado 30 de marzo, procedente de Corea del Norte, y ahora continuará su gira por Hong Kong, Filipinas, Taiwan, Corea del Sur y Japón.

El presidente del COI fue condecorado por el Comité Olímpico Chino con una medalla al mérito deportivo, destacando que hace muchos años que la República Popular no imponía condecoraciones, y ayer fue recibido por el "hombre fuerte" del país, Deng Xiaoping.

Deng Xiaoping recordó a Samaranch "las interesantes conversaciones que mantuve con el Rey de España" y definió al monarca como "una persona muy activa, con un gran conocimiento de los asuntos mundiales y de una gran simpatía personal", y rogó le trasmitiera su "saludo más cordial"

Durante su estancia en Pekín, el presidente del "COI", encontró un clima de desazón en los ambientes deportivos chinos, por las circunstancias que rodean al próximo campeonato mundial femenino de Softbol, que se desarrollará en julio en la isla de Taiwan.

Samaranch explicó que la Federación Internacional de Softbol es reconocida por el COI y, para mantener este reconocimiento, debe respetar los reglamentos.

Las autoridades de la República Popular de China recuerdan que la Federación de Softbol de Taipei de China (Taiwan) es considerada como un apéndice de la Federación de la República Popular y, por lo tanto, "no pueden usar himno ni bandera" y menos aún utilizar el nombre de "República de China".

Las principales autoridades olímpicas de China acudieron al aeropuerto de Pekín para despedir al presidente.

TENIS

El domingo comienza el XI Campeonato provincial

Organizado por la Delegación de Tenis, dará comienzo el domingo, día 4, el IX campeonato provincial que finalizará el 11.

Este torneo está integrado dentro del Circuito Palentino de Tenis y será la primera prueba puntuable del mismo. Se espera la participación de un gran número de jugadores con la inclusión de los favoritos.

El IX campeonato provincial contará con las siguientes pruebas: Individual y dobles masculinos, individual damas e individual juvenil.

Los jugadores que deseen participar deberán inscribirse en la Delegación de Tenis, calle Burgos, número 2, cuarto, de seis a ocho de la tarde, cerrándose el plazo de inscripción el sábado 3, a las ocho, hora en que se celebrará el sorteo, para ya el domingo comenzar a jugar este XI campeonato provincial que estamos seguros constituirá un éxito tanto entre los jugadores como entre los aficionados a este deporte.

Relación de los Campeonatos de Tenis para 1982
Gran Prix Palentino

—XI campeonato provincial de tenis, del 4 al 11 de abril (pistas del Monte).

—III campeonato Casa Grande, del 9 al 16 de mayo (pistas del Monte).

—III campeonato Ferias Pentecostés, del 22 al 30 de mayo (pistas del Monte).

—V campeonato Monna Lisa, del 10 al 20 de junio (Campo de la Juventud).

—III campeonato J. J. Centristas, del 26 de junio al 4 de julio (pistas del Hospital).

—III campeonato Deltacinco del 10 al 18 de julio (Club la Ribera).

—I campeonato veteranos, del 17 al 25 de julio (Campo de la Juventud).

—III campeonato Marín Sports, del 24 julio-1 agosto (Campo de la Juventud).

—III campeonato social La Gacela, del 8 al 15 agosto (Campo de la Juventud).

—II campeonato Santa Rosa, del 14 al 22 agosto (Deportivo V. de Baños).

—IX campeonato San Antolín 82, previa del 21 al 28 de agosto y del 29 al 5 de septiembre (La Ribera).

—IV campeonato juvenil Josefina Dediego, del 5 al 12 de septiembre (Club Jotaeme).

—VI campeonato social La Ribera, del 1 al 30 de noviembre (La Ribera).

—III trofeo Masters 82, del 25 de diciembre al 2 de enero (Club La Ribera).

M.C.D.2022

cartelera deportiva

SABADO, DIA 3

DEPORTE ESCOLAR

Campeonato Provincial de Atletismo. Tercer nivel.
A las 10'30 horas. Instalaciones Campo de la Juventud.

BALONCESTO

Liga Nacional Masculina de Tercera División. 22.ª jornada.
A las 19'30 horas. Pabellón Municipal de Deportes.
Castilla-Nordicosa - Cuéllar-Muebles Vicente

GIMNASIA RITMICA

Campeonato Provincial por equipos.
A las 16'30 horas. Pabellón Municipal de Deportes.
Pase para el Campeonato de España.

FUTBOL

Campeonato Provincial Juvenil. 19.ª jornada.
A las 17'30 horas. Guardo-Dueñas. Campo de Guardo.
A las 18. Aguilar-San Telmo. Campo de Aguilar.

Campeonato Provincial infantil. 9.ª jornada. Grupo I.
A las 16 horas. Maristas-Monzón. Campo de Viñalta.
A las 17. Venta de Baños-San Antonio. Campo de Venta de Baños.
A las 17. Cristo Ol. Palencia-Pol. La Salle. Campo Ferrallas.
A las 17'30. Pan y Guindas-Dueñas. Campo de Viñalta.

Campeonato Provincial Infantil. 9.ª jornada. Grupo II.
A las 17 horas. Campo Juventud-San Telmo B. Campo Ciudad Asistencial.
A las 18'40. Ave María-Villamuriel. Campo de Viñalta.

DOMINGO, DIA 4

DEPORTE ESCOLAR

Campeonato Provincial de Atletismo. Tercer nivel.
A las 10'30 horas. Instalaciones Campo de la Juventud.

BALONMANO

Campeonato Provincial de Primera Categoría. 12.ª jornada.
A las 10'30 horas. Caja Rural Provincial-Eros Club. Pabellón Municipal de Deportes.
A las 11. Santa Bárbara-Palencia C. F. Balonmano. Colegio Padre Claret.
A las 12. Bar México-C. D. San-Gar. Pabellón M. de Deportes.

FUTBOL

Campeonato Provincial de Primera Regional. 16.ª jornada.
A las 17'30 horas. Frechilla-Saldaña Campo de Frechilla.
A las 17'30. Carrión-Frómista. Campo de Carrión.
A las 17'30. Lantadilla-Torquemada. Campo de Lantadilla.
A las 17'30. Villada-Becerril. Campo de Villada.
A las 17'30. Astudillo-Baltanás. Campo de Astudillo.
A las 17'30. Villoldo-Osorno. Campo de Villoldo.

Campeonato Provincial de Segunda Regional. 9.ª jornada.
A las 17'30 horas. Paredes-Ampudia. Campo de Paredes de Nava.
A las 17'30. Santoyo-Fuentes. Campo de Santoyo.
A las 17'30. Grijota-Alar. Campo de Cascón de la Nava.
A las 17'30. Cevico-Velilla. Campo de Cevico de la Torre.

Campeonato Provincial Juvenil. 19.ª jornada.
A las 10'30 horas. San Antonio-Castilla. Campo de Viñalta.
A las 11. Venta de Baños-Condal. Campo Venta de Baños.
A las 12. Pol. La Salle-Maristas. Campo de Viñalta.

Campeonato Provincial Infantil. 9.ª jornada. Grupo II.
A las 11'30 horas. San Telmo A-Palencia. Campo C. Asistencial.

TENIS

Campeonato Provincial.
De 10 a 14 y de 16 a 18 horas, Pistas del Monte el Viejo.

Dr. PABLO MARTIN ALVAREZ
MATERNOLOGO DEL ESTADO POR OPOSICION
Partos, Ginecología, Cirugía de la mujer, Esterilidad
Consulta previa petición de hora
C/. Teniente Velasco, 17, 1.º Teléfono 72 26 38 PALENCIA

JESUS TRANCHO
MEDICINA Y CIRUGIA DE LA MUJER.—ESTERILIDAD
PARTOS
Don Sancho, 3, tercera planta — Teléfono 74 78 27
—CONSULTAS DE DOCE A DOS—
Intervenciones y partos:
Clínica «Virgen de la Salud» — Teléfono 74 77 00

Dr. ABILIO BURGOS DE PABLO
Director del Dispensario de Tórax del Estado
Jefe del Servicio de Neumología y Cardiología
del Hospital Provincial San Telmo
Consulta previa petición de hora
Onésimo Redondo, 11, 4.º, D Tlfno. 74.45.35

PATRONATO MUNICIPAL DE DEPORTES

Educación física en los colegios

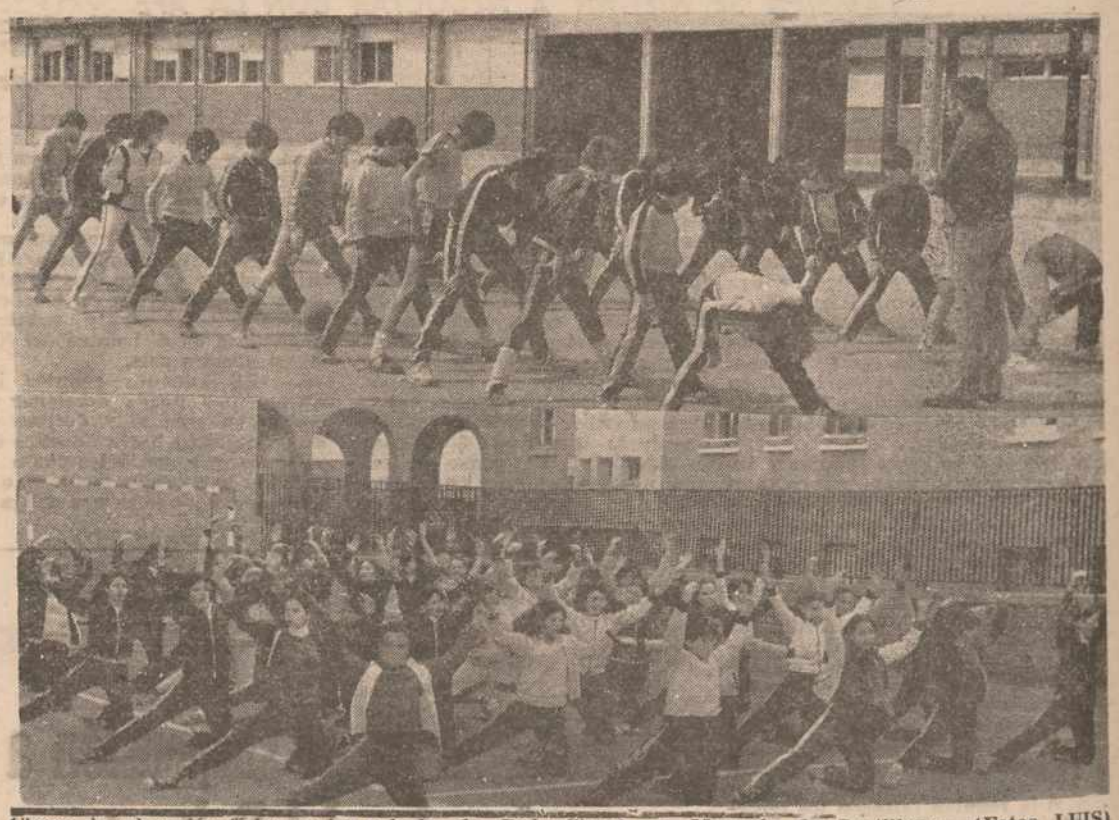

Clases de educación física en los colegios de «Padre Claret» y «Marqués de Santillana».—(Fotos LUIS)

El Patronato Municipal de Deportes, consciente de la necesidad que existe en nuestra ciudad de que los niños en edad escolar realicen de una forma continua, especializada, y reglada, clases de educación física, promovió una reunión en la sede de nuestro Ayuntamiento, presidida por el señor alcalde, don Francisco Jambrina Sastre, presidente del Patronato, y a la que se invitó a los directores de colegios nacionales, presidentes de Asociaciones de Padres de Alumnos y a la Delegación Provincial de Educación y Ciencia.

El objeto de la reunión fue la de exponer el interes del Patronato de impartir clases de educación física en los colegios nacionales de la capital, que no se diesen tal asignatura, para lo cual se les brindaba la posibilidad de la contratación de especialistas que impartiesen tal asignatura. Para esta contratación el Patronato abonaría el 50 por 100 de los gastos, estando el otro 50 por 100 a cargo de las propias Asociaciones de Padres de Alumnos.

Actualmente, son cerca de 1.500 niños de nuestra ciudad los que se están beneficiando de esta actividad física, siendo las Asociaciones de Padres de Alumnos que seguidamente señalamos las que han suscrito convenio en tal sentido con el Patronato Municipal de Deportes.

—Colegio Padre Claret, con 700 alumnos.
—Colegio Santa Bárbara, con 367 alumnos.
—Colegio Jorge Manrique, con 278 alumnos.
—Colegio Marqués de Santillana, con 300 alumnos.

Estas clases de educación física son impartidas por los instructores de Educación Física colegiados Juan José López Arroyo, Rosario Rodríguez Chicote y María Julia Aparicio Rodríguez, y por los profesores de EGB y monitores polideportivos Pablo Calvo Esteban y María Rosa Ramos Robles.

El horario y días que se imparten clases, son los siguientes:

—Colegio Padre Claret, de lunes a viernes, de 10 a 13 horas y de 3,30 a 5,30.
—Colegio Santa Bárbara, lunes, de 3,30 a 6,30 y viernes, de 3,30 a 6,30.
—Colegio Marqués de Santillana, martes, a las 4,30, miércoles, a las 4,30 y jueves, de 4,30 a 6,30.
—Colegio Jorge Manrique, de lunes a jueves, de 10 a 13 horas.

Las clases van dirigidas a alumnos de primero a octavo de EGB y cuyos objetivos generales, son los siguientes:

—Desarrollo armónico psíquico-físico del alumno.
—Desarrollo de las cualidades físicas del alumno: equilibrio, coordinación, resistencia, fuerza, velocidad, agilidad, habilidad y flexibilidad.
—Contribuir a la educación general del alumno.
—Desarrollar los hábitos motores fundamentales.
—Mejorar áreas musculares.
—Desarrollo armónico de las actitudes y aptitudes.
—Erigir la Educación Física en el complemento de la educación intelectual.
—Servir de compensación funcional de los hábitos y técnicas de aprendizaje.
—Mejorar la higiene y salud del alumno.

Creemos que con esta actividad, se da cumplida respuesta a una necesidad que estaba ahí, y que el Patronato Municipal, no ajeno a la problemática de nuestros escolares, quiere estar presente.

MARIA ANGELES FERNANDEZ APARICIO
MATERNOLOGO DEL ESTADO
GINECOLOGIA Y PLANIFICACION FAMILIAR
HORARIO DE CONSULTA: Previa cita
Calle Teniente Velasco, 14, 3.º - A — Teléfono 72 24 72

Dr. JULIO AGUADO MATORRAS
ESPECIALISTA EN MEDICINA Y CIRUGIA DE LA MUJER
PARTOS
CONSULTA: Mañanas a las 13 horas. Tardes, previa petición de hora. Colón, 55, 2.º — Teléfono 74 88 22
Operaciones y urgencias: Clínica de la Cruz Roja. - Telf. 72 41 00

LOS DINEROS DEL MUNDIAL

Ya se han vendido más de 41.000 entradas en el extranjero

Madrid. (Efe). — El pasado 20 de marzo Mundiespaña-82, agencia oficial ante el Real Comité Organizador, para la comercialización en el extranjero de los servicios turísticos, había vendido un total de 41.141 paquetes, que incluyen, además de la entrada a los campos, el alojamiento, desplazamientos y seguro turístico.

Hasta el momento, la sede con mayor aceptación había sido Barcelona con un total de 11.556 billetes para la segunda fase, seguida de Madrid, con 10.182 paquetes.

LAS ENTRADAS DEL MUNDIAL
(Ventas en el extranjero)

	Contratadas	Vendidas
Inauguración:		
Barcelona	51.791	—
Primera fase:		
Grupo I (Vigo-La Coruña)	33.356	1.488
Grupo II (Gijón-Oviedo)	30.500	6.281
Grupo III (Alicante-Elche)	35.000	4.118
Grupo IV (Valladolid-Bilbao)	37.622	4.875
Grupo V (Valencia-Zaragoza)	46.719	1.146
Grupo VI (Málaga-Sevilla)	41.800	1.495
Segunda fase:		
Barcelona	15.899	11.556
Madrid	31.102	10.182
Sevilla	35.224	—
Clausura:		
Madrid	44.495	—
TOTAL	403.610	41.141

Por otro lado, Mundiespaña-82 ha pagado ya un total de 1.000 millones de pesetas, contra el valor de las entradas que le corresponden —cuyo número es todavía provisional, en función del aforo definitivo de los distintos Estadios—, y otros 166 millones en concepto de exclusiva, abonados al Real Comité organizador del Mundial-82.

M.C.D.2022

PLENO DEL CONGRESO

APROBO QUE EL JUEVES SANTO SEA FIESTA NACIONAL

NO OBSTANTE, EXISTEN DIFICULTADES PARA QUE SE APLIQUE ESTE AÑO

Madrid, 2 (Efe). — El Pleno del Congreso aprobo ayer por la tarde que el Jueves Santo sea fiesta nacional, aunque existen dificultades para que se aplique este año.

Por otra parte en el Pleno el secretario general del PCE, Santiago Carrillo, acusó a Landelino Lavilla, de abusar de su cargo como presidente de la Cámara, al no admitir a trámite una moción de su grupo pidiendo el cese del director general de RTVE, Carlos Robles Piquer.

La proposición no de ley andalucista, que pedia la reinstauración del Jueves Santo como fiesta nacional, fue aprobada por la mayoria de la Cámara que rechazó una enmienda del grupo centrista que prentendia que el jueves sea fiesta sólo en las regiones con más tradición de Semana Santa: Andalucia, Castilla-La Mancha y Castilla-León.

Según manifesto el presidente del grupo centrista, Jaime Lamo de Espinosa, a los periodistas, existen dificultades para que esta proposición se aplique este año, ya que las fiestas religiosas tienen que ser negociadas entre el Gobierno y la Coferencia Episcopal, y prácticamente no queda tiempo.

Por otra parte, dijo, el calendario laboral para 1982, ya esta fijado y en caso de que el próximo Jueves Santo fuera fiesta habria que modificarlo.

CARRILLO ACUSA A LANDELINO DE ABUSO DE SUS FUNCIONES

Durante el Pleno, el grupo comunista presentó una cuestión de orden para pedir explicaciones al presidente del Congreso sobre la no admisión, por parte de la mesa, por la que los comunistas pedian el cese del director general de RTVE.

Santiago Carrillo dijo que Landelino Lavilla trata de evitar con esta decisión que el Pleno del Congreso desapruebe la gestión del director general de RTVE, en este sentido dijo que estaba abusando de las funciones de la presidencia.

El presidente del Congreso dijo que "todos somos libres de tener las sospechas que queramos, pero no tenemos porqué aceptar las sospechas que unos tienen de los otros".

Dijo que la Mesa del Congreso que él preside, se habia hecho un planteamiento objetivo del tema y aludió de nuevo a la incongruencia entre la interpelación comunista y la moción motivo de la misma.

En el turno de preguntas el diputado socialista Gregorio Peces Barba, preguntó al ministro de Educación si tiene la intención de presentar su dimisión por el retraso de la LAU, a lo que el ministro contestó que cuando su convicción se lo indique se dedicará de nuevo a sus tareas educativas y de investigación en la Universidad, "de momento —dijo— no pienso dimitir".

PROPOSICION NO DE LEY SOCIALISTA SOBRE AUMENTO DE PENSIONES

Por su parte el diputado de Coalición Democrática, Antonio Herrero de Miñón, preguntó sobre la equiparación de los pilotos civiles con los pilotos y oficiales de la Marina Mercante, en cuanto a la titulacion superior, a lo que el ministro de Transportes, Luis Gamir, dijo que era decisión del Gobierno hacer esta equiparación.

Marcos Vizcaya, del grupo vasco preguntó sobre la continuidad de la brigada anti-golpe, a lo que el ministro del Interior, Juan José Rosón, contestó que no solamente continúa en funcionamiento esta brigada, sino que la intención del Gobierno es perfeccionarla y garantizar la mejor defensa de la seguridad del Estado. La inexistencia de resultados públicos no significa que no existan resultados.

El diputado socialista, Enrique Granados, defendió una proposición no de ley, sobre el aumento de pensiones en un 2 por ciento de la Seguridad Social. El ministro de Trabajo, Rodriguez Miranda, dijo que este aumento supondria un desequilibrio en los presupuestos de la Seguridad Social, ya que se pasaría 50.000 millones por encima de ese presupuesto.

PUNTUALIZACIONES DEL MINISTERIO DE TRABAJO SOBRE EL JUEVES SANTO

La nota señala que, ante las dudas surgidas sobre la resolución adoptada en el dia de ayer, por el Pleno del Congreso en relación con el día de Jueves Santo, el Gobierno aclara lo siguiente "en el presente año, de conformidad con el calendario oficial de fiestas aprobado por Real Decreto 2001/81 de 27 de noviembre, el Jueves Santo no es fiesta laboral, salvo en aquellas comunidades autónomas que lo tengan acordado en virtud de las facultades que les reconoce dicho Real Decreto".

"El Gobierno —se añade— iniciará las oportunas negociaciones con la Conferencia Episcopal respecto a la consideración del Jueves Santo como fiesta laboral para el próximo año".

PLENO DEL SENADO

Aprobó el proyecto de ley de supresión de los "Medios de Comunicación Social del Estado"

NO SE INTRODUJO NINGUNA DE LAS ENMIENDAS SOCIALISTAS

Madrid, 2 (Efe). — El Pleno del Senado aprobó ayer por la mañana el proyecto de ley de supresión del organismo autónimo de Medios de Comunicación Social del Estado, sin que se introdujera ninguna de las enmiendas defendidas en su mayoría por el grupo socialista.

Se debatieron el resto del arculado de este proyecto de ley, a partir del artículo primero, que quedó aprobado el miércoles. El grupo socialista, socialista andaluz y el senador del grupo mixto Bosque Hita, defendieron diversas enmiendas tendentes a facilitar el acceso de los trabajadores a la titularidad de los Medios de Comunicación Social del Estado afectados por esta ley, por medio de líneas de crédito especial, y disminuyendo el mínimo de trabajadores a la propiedad de los mismos.

También pedian las enmiendas socialistas la posibilidad de que las comunidades autónomas y los entes preautonómicos puedan concurrir a la subasta de los medios de comunicación enajenados.

Se opuso a todas las enmiendas el grupo centrista, por considerar en unos casos, que se desvirtuaba el espíritu de la ley y en otros, que la empresa resultante sería económicamente inviable, se rebajasen los mínimos para su adquisición.

INTERVENCION DE LA MINISTRA DE CULTURA

Una vez aprobado el proyecto de ley, intervino la ministra de Cultura, Soledad Becerril, quien había seguido las incidencias del debate. "La Constitución establece un amplio marco de convivencia, —dijo—, pero dentro de ella caben diferentes opciones de modelos de sociedad. Nuestra opción es por un modelo de sociedad de libertad que excluye la conveniencia del periódico estatal por razones ideológicas, y por correlación con la práctica de la libertad de expresión".

"La libertad de información y el pluralismo informativo son bienes inestimables que resultarían lesionados por la intervención del Estado más allá de unas funciones normativas, tendentes a facilitar la libertad y el pluralismo o, como en el caso de la radio y televisión, reguladoras del ejercicio de un servicio cuya gestión por los particulares viene condicionada por las limitaciones técnicas del medio".

También dijo la ministra de Cultura que la presencia del Estado como editor de diarios inevitablemente implica una competencia desigual, en perjuicio de las empresas periodísticas, por lo que el Estado editor termina por representar un factor restrictivo del pluralismo informativo.

RESPUESTA DEL MINISTRO DE INDUSTRIA A UNA INTERPELACION

El Pleno del Senado conoció también la respuesta del ministro de Industria y Energía a una interpelación sobre la central nuclear de Almaraz.

El citado proyecto de ley fue aprobado sin que se admitiera ninguna de las enmiendas presentadas por los grupos de la oposición.

Ignacio Bayon, ministro de Industria y Energía, respondió a una interpelación del senador del grupo mixto, Pedro Cañada, sobre la central nuclear de Almaraz.

El senador extremeño pedía información detallada sobre la situación técnica de la central, y que permanezca parada hasta que sean resueltas las posibles averías.

El ministro señaló que desde la puesta en marcha de la central nuclear de Almaraz no se ha producido ningún escape radiactivo como lo atestiguan los informes que se han venido remitiendo periódicamente a la Administración.

Señaló Ignacio Bayón que existe un Plan de Emergencia Nuclear provincial, conocido por las autoridades extremeñas, negando así la afirmación en sentido contrario del senador del grupo mixto.

Añadió el ministro de Industria y Energía que la central de Almaraz está construida conforme a las normas internacionales y españolas, y que carece de información sobre presuntos daños sufridos por trabajadores de la central, a los que había aludido el senador extremeño.

Por otro lado, el Pleno del Senado aprobó una proposición no de ley del senador José Antonio González Monterroso, de UCD, sobre elaboración de una normativa legal que impulse y articule la autonomía de las instituciones hospitalarias de la Seguridad Social.

El Pleno rechazó la proposición no de ley socialista sobre el Instituto Nacional de Racionalización y Normalización (IRONOR).

LOS POLITICOS SE DISPUTAN LA "TELE"

"Los profesionales de la información no pueden trabajar con un cronómetro en las manos"

EL PSOE, EL MAS FAVORECIDO EN TVE

Madrid, 2 (Efe). — El Consejo de RTVE, incluido el director general, Robles Piquer, ha comparecido ante la Comisión de control parlamentario de RTVE en una sesión informativa en la que se han manejado gran cantidad de cifras, "minutajes "de aparición de partidos políticos, con los que se valoraba de distinta forma la gestión del director general.

Robles Piquer, ante estos "minutajes" presentados en contra por los consejeros y diputados de la oposición, ha afirmado que "los profesionales de la información no pueden trabajar con un cronómetro en las manos", y que "el equilibrio informativo no puede ser matemático porque sería perjudicial para la propia información".

El consejero socialista José María Calviño ha afirmado que existe "una progresiva degradación de los informativos de TVE", y los consejeros de UCD han defendido la afirmación del director general de que la eceptación de los informativos, según los sondeos efectuados por el Gobiente de Investigación de Audiencia del Ente Público ,se ha incrementado en los últimos tiempos.

Se acusó también a TVE de dar una información " no beligerante en defensa de las instituciones democráticas" sobre el juicio del 23-F, a lo que Robles Piquer contestó que "los redactores responsables de la información saben que deben respetar el Estatuto de la Radio y Televisión en cuanto a una información objetiva y veraz, y sin duda lo hacen".

Por parte del grupo socialista del Congreso se solicitó la dimisión del director general, y, por su parte, los comunistas anunciaron su intención de continuar sus esfuerzos para que la reciente moción de Santiago Carrillo incluida en su interpelación al Gobierno, en la que solicitaba el cese de Robles Piquer, y que no fue aceptada a tramite por la Mesa del Congreso, sea votada por el Pleno de la Cámara.

El grupo de UCD, último en intervenir en la sesión informativa, y a través del diputado Vazquez Guillén, mostró su "pleno apoyo" a la gestión del director general.

EL PSOE, FAVORECIDO

Madrid, 2 (Efe). — Las cifras relativas al tiempo dedicado por Televisión Española a los partidos políticos, facilitadas por el propio organismo, no coinciden con las dadas por el consejero comunista Antonio Kindelan en apoyo de la solicitud de cese del director general de RTVE, hecha recientemente por el PCE.

De acuerdo con las estadísticas, de los partidos el PSOE es el que cuenta con una media mensual más alta 29,54; seguido de UCD, con 28,33; del PCE, con 17,01 y de CD/AP, con 12,66.

Televisión argumenta también que no es justo identificar la información sobre RTVE con la relativa a su director general, Robles Piquer, dado que, a veces, sus apariciones se deben a que RTVE es noticia en sí misma. Afirma también Televisión Española que el anterior director general, Fernando Castedo, apareció en el mes de octubre pasado (mes que Carrillo eligió como punto de referencia, según RTVE, 17 veces, las cuales ocuparon un total de 50 minutos y un segundo.

ESTATUTO DE VALENCIA

LOS SOCIALISTAS NO SE PRESENTARON A LA REUNION DE PORTAVOCES

Madrid, 2 (Efe). — La negociación del anteproyecto de estatuto de autonomía de Valencia alcanzó ayer una nueva dificultad al no presentarse ningún miembro del PSOE a una reunión celebrada en Madrid, en el palacio de las Cortes, con asistencia de portavoces de UCD, PCE y AP.

A la reunión asistieron Jaime Lamo, presidente del grupo parlamentario centrista y ministro Adjunto, y Fernando Abril, presidente de la UCD valenciana; Manuel Fraga, por AP; y Santiago Carrillo, por los comunistas.

Fernado Abril declaró a Efe que "el partido socialista tiene una carencia absoluta de voluntad política para sacar adelante el Estatuto Valenciano. Cada paso que hemos dado para llegar a un acuerdo se les han arrancado con forceps a los socialistas, que, al no acudir al encuentro, no hacen más que adoptar una actitud extraparlamentaria".

Abril manifestó que "tanto por parte de UCD como por parte de Fraga y Carrillo hay predisposiciones a distender los aspectos conflictivos del proyecto de Estatuto Valenciano", y señaló que la próxima semana volverían a reunirse para encontrar una solución al tema.

Con respecto a la intención del Partido Socialista del País Valenciano-PSOE, de convocar el plenario de parlamentarios de la región para dar una salida al asunto, Fernando Abril dijo: "Creo sinceramente que el partido socialista está engañando al pueblo valenciano. A estas alturas cuando el proyecto ya se ha visto en el Pleno y ha sido devuelto a la Comisión Constitucional, es desestabilizador convocar el plenario de parlamentarios".

Por su parte, el secretario general de los socialistas valencianos, Juan Lerma, señaló a Efe: "Ningún representante del PSOE acudió esta mañana a la reunión de los portavoces de los grupos parlamentarios para tratar el Estatuto de Valencia, porque creemos que sea un intento inútil de alcanzar acuerdos".

Añadió Juan Lerma que "para no acudir teníamos dos importantes razones: ayer hablamos con representantes de UCD, y sabemos que este partido no ha cambiado para nada de actitud, y, por otro lado, fue convocado Fraga, que no sabe de qué va la cosa".

"Nosotros queremos sentarnos a negociar, pero esto es algo que hay que hacer con los representantes valencianos de los partidos y no tiene por qué estar Alianza Popular, que es un partido no parlamentario en el País Valenciano", insistió el diputado socialista.

Finalmente, Lerma aseguró que la convocatoria de un plenario de parlamentarios pueder ser el camino para desbloquear el Estatuto, y dijo que la Mesa de esta Cámara provisional valenciana es posible que convoce una sesión de Pleno lo antes posible.

Dr. A. RAOUF
(OTORRINO)
Especialista en enfermedades de nariz, garganta y oídos
Consulta diaria, menos sábados, 12'30 - 2 horas y previa petición
C/. Paseo de los Frailes, 12
Tlfno. 72 94 72

JOSE MARIA MIGUEL MARCOS
CORAZON Y PULMON
Consulta previa petición de hora
Pio XII, 2, 6.º — Tlfno. 74 09 45

M.C.D.2022

ESTRICTAMENTE CONFIDENCIAL

Andalucía, color de rojo subido

Indicios de endurecimiento del terrorismo de ETA

● SUAREZ extiende sus despachos

● El PSOE contra la reforma sanitaria del Gobierno

Madrid (OTR PRESS)

Una encuesta que circulaba ayer en medios políticos centristas de Madrid, sobre la orientación ideologica en que se autodefinen los electores andaluces, puede tener interés analítico a la hora de valorar los contradictorios sondeos de intención de voto publicados en los últimos días por distintos medios informativos. De acuerdo con los datos de la referida encuesta, los andaluces se definen así:

Falangistas	1 %
Conservadores	5 %
Liberales	4 %
Cristianodemócratas	8 %
Socialdémocratas	8 %
Socialistas	35 %
Comunistas	4 %
Extrema Izquierda	3 %
Otros	2 %
No se definen	20 %
No contestan	10 %

El centro y la derecha sumarian el 17 por ciento, frente al 47 por ciento de la izquierda. Datos que vendrian a corroborar ese 68 por ciento de intenciones de voto favorables a la izquierda detectado en sondeos publicados por OFF THE RECORD y que sorprenden por la enorme intensidad del desequilibrio de los bloques políticos en Andalucía. En determinados medios se asegura que la realidad es menos llamativa y que la patronal y UCD están «hinchando la ventaja de la izquierda» con el propósito de promover el «voto del miedo» y la participación electoral de la derecha abstencionista.

INDICIOS DE ENDURECIMIENTO DEL TERRORISMO ETA

"Volvemos a estar donde estábamos hace un año. ETA puede estar acorralada, como ha dicho el comisario Ballesteros, o desasistida de apoyo popular, como afirma el delegado Marcelino Oreja, pero sigue poniendo esquelas en los periódicos, muertos en los cementerios y preocupación en todos los niveles», declaraba ayer a OFF THE RECORD un distinguido periodista, para quien «de nuevo se habla del efecto acción-represión o viceversa y no falta quien haya relacionado de inmediato la muerte del médico Carasa, de un disparo en la nuca, con la muerte horas antes del médico Muruetagoyena, fallecido este último de un infarto, según la versión policial, después de varios días sometido a la legislación antiterrorista en dependencias policiales».

«No cabe hablar de un nuevo caso Arregui», afirmaba a OFF THE RECORD un dirigente de la UCD vasca, irritado ante quienes «ponen las mismas medidas a los hombres que se sacrifican por defender la ley y la sociedad y los que han hecho del atraco, la extorsión y el chantaje un medio de vida».

LA LOAPA, COMO PRETEXTO

En Madrid, en el bar de la Cámara alta, el senador Elosegui (PNV), famoso en su día como «antorcha humana» en presencia de Franco, afirmaba que «entre los nacionalistas y los etarras no hay mayor semejanza que la de ser ambos vascos; pero todos los vascos estamos contra el propósito de Madrid de recortar las autonomías con la LOAPA. Con esos recortes se están dando aire y oxígeno al extremismo de metralleta y tiro en la sién».

Fuentes policales consultadas por OFF THE RECORD confirman el temor de que ETA puede estar iniciando una nueva campaña sangrienta, coincidiendo con la última fase del juicio a los implicados en el golpe del 23-F-81. El ministerio del Interior ha introducido medidas suplementarias de seguridad, tanto respecto a la acción terrorista como de protección de las propias Fuerzas de Seguridad. Se dispone asimismo de un mapa, bastante aproximado, de los movimientos de comandos de ETA por las diversas áreas del territorio español. Málaga, Bárcelona, Madrid y Valencia, por este orden, se señalan como «puntos de alerta» en donde puede haberse reforzado, en las últimas semanas, la presencia de comandos de ETA-m.

SUAREZ EXTIENDE SUS DESPACHOS

Adolfo Suárez ha dejado de ser el «exilado de Antonio Maura». Al menos, la oficina de la calle Antonio Maura, 4, donde el ex jefe del Gobierno tiene establecido su bufete, ya no es la única sede de sus actividades profesionales. Según se ha informado a OFF THE RECORD, al menos otras dos oficinas han sido alquiladas por Suárez: una en la calle Miguel Angel, 14 y otra en Almagro, 5.

La necesidad de establecer servicios policiales de seguridad en los edificios donde Adolfo Suárez instala oficina obliga a consultar a las correspondientes comunidades de vecinos, antes de formalizar el contrato. En el caso del edificio de la calle Almagro, los vecinos aceptaron gustosos la presencia de policías, añadiendo alguno de ellos quee «esto prestigia la casa».

ANDALUCIA SIN DECIDIR

Por otra parte, tras el almuerzo celebrado por Adolfo Suárez y Leopoldo Calvo Sotelo, en La Moncloa y en el que probablemente se trató el tema de las próximas elecciones autonómicas en Andalucía, no hemos podido confirmar si el ex jefe del Gobierno participará activamente en la campaña, como con insistencia se le pide por la directiva de UCD. Los colaboradores próximos de Suárez le han desaconsejado su presencia en la campaña de Andalucía, ante la probabilidad de resultados fuertemente adversos para el partido del Gobierno. «Que cada palo aguante su vela. No es serio, después de la forma en que se actuó para desalojarnos de la cúpula del partido, que ahora se quiera repartir las pérdidas», ha declarado a OFF THE RECORD un antiguo miembro del aparato "suarista» de Arlabán.

Otra nota curiosa de la que es igualmente protagonista pasivo Adolvo Suárez circulaba anoche por círculos periodísticos. Segun el informador de OFF THE RECORD, con ocasión del último almuerzo colectivo de periodistas «Blanco White», un muy próximo colaborador de Juan Tomás de Salas comentó que éste había dicho que «sólo Suárez podría salvar la situación». Juan Tomás de Salas es, como se sabe, editor y presidente del «Grupo 16», la mayor parte de cuyas publicaciones fueron muy activas en la campaña contra el «suarismo» residual en UCD.

EL PSOE, CONTRA LA REFORMA SANITARIA DEL GOBIERNO

El PSOE, por medio de Ciriaco de Vicente, secretario ejecutivo, coordinador del área de Acción Social, dio a conocer ayer su valoración crítica del programa de mejora y racionalización de la Seguridad Social, mas conocido por «el libro amarillo».

Tras puntualizar que el documento no ha llegado formalmente aún a los distintos grupos parlamentarios, el socialista indicó que la mayoría de las medidas no requieren pasar por el Parlamento, pero que el Gobierno pretende conseguir el respaldo de la Cámara para que el informe sea finalmente identificado como fruto del Legislativo y no del Ejecutivo. Y en el fondo esconde, según dijo, la incapacidad del Gobierno para gobernar, ya que está utilizando un doble lenguaje en materia sanitaria porque mientras presenta la reforma, subsisten en el Parlamento dos leyes —entre ellas el fomento del seguro privado— que tratan de privatizar la medicina.

ARGUMENTOS ELECTORALISTAS

Más tarde, añadió que se ha pretendido convertir el tema en materia electoral. Precisamente, indicó que su partido, el PSOE, argumentará en la campaña andaluza, a este respecto, que se pretende engañar a los españoles haciendo creer que la vida cotidiana llega así al Congreso.

Ciriaco de Vicente reconoció también que la mayoría de las medidas contempladas en el programa han sido copiadas del informe al respecto elaborado por UGT, existiendo incluso repeticiones literales del mismo. Este hecho le llevó a decir que el Gobierno ha carecido de iniciativa, refiriendo el tema a un papel previo de la oposición. Aún así, dijo que la diferencia entre ambos documentos residía en que el gubernamental presenta las medidas en un marco financiero y sin concretar, «con lo que se convierten en medidas más o menos voluntaristas». En consecuencia, declaró que el Parlamento no puede hacerse solidario del Gobierno en esta materia y al tiempo denunció que no será anómalo encontrar enmiendas de Minoría Catalana que resuelvan algunas de las lagunas existentes.

FALTAN MEDIDAS PROGRESISTAS

En opinión del diputado socialista el «deit motiv» del programa de mejora y racionalización de la SS. es que no debe crecer la participación de la Seguridad Social en el Producto Interior Bruto, lo que, a su juicio, pretende estancar este macroorganismo. «Creemos que detrás hay un olvido de la baja participación de la Seguridad Social —ahora situada en el 15,9 por cien—, frente a los niveles europeos —en torno al 25 por cien».

Entre las acusaciones vertidas contra el libro amarillo, el representante socialista adujo que es fundamentalmente un programa de austeridad para trabajadores, pensionistas y parados.

Y entre otras críticas vertidas señaló:

—La financiación seguirá discriminando a las pequeñas y medianas empresas.

—Prevé una financiación de la Seguridad del 17 por cien para el 83, por debajo del compromiso gubernamental de hacerlo al 17,5 por cien.

—Como condicionamiento añadido la aportación del Estado se vincula al IVA.

—No hay una sola medida sobre replanteamiento del régimen de financiación del régimen especial agrario de la Seguridad Social.

—No existen cifras sobre el estudio económico de estas medidas.

—Es una oportunidad perdida, de momento, para una reordenación de la gestión democrática de la SS. Se reiteran viejas e incumplidas promesas del Gobierno, como es el estatuto único del personal de la SS.

—Fomenta la pluralidad de organismos de la SS., al pretender crear la gerencia de servicios de la SS., aumentando así la complejidad de la trama de gestión.

—No existe ni una medida relativa a disciplina, racionalidad y equidad de la incorporación de nuevos colectivos, como por ejemplo, el clero.

—En el tema de los conciertos sanitaria son la versión reducida en cuanto al contenido e inconcreta, en cuanto al tiempo, de lo que ya aprobó el Parlamento en el 80 y una serie de decretos ya aprobados en el 77.

—Cuando aparece alguna medida de tinte progresista se indica que se acometerá con carácter experimental o piloto.

—En el tema de lo sconciertos sanitarios con centros privados el documento hace una declaración explícita de tender a la privatización.

—No aborda globalmente la política de acción social, ni tampoco la de familia.

—Abre líneas de privatización de la gestión de las pensiones, pero indirectamente, para obligar a los socialistas a decir en el Parlamento que no estamos por la privatización de las pensiones y en consecuencia abogamos por la medicina pública.

El Personal

Madrid (OTR PRESS)

RAFAEL PEREZ ESCOLAR, miembro de la Junta de Gobierno del Colegio de Abogados de Madrid y observador en el juicio por el golpe de Estado frustrado del 23 de febrero de 1981, expone en una entrevista publicada en el último número de «El Europeo» su opinión de lo que debería haberse hecho con los 33 procesados: «Había que haber aplicado el derecho de gracia por la vía del indulto a todos los implicados». Con esta afirmación, Pérez Escolar se reitera en lo dicho en una conferencia pronunciada hace unos meses en el Club del Sable. Pérez Escolar añade: "Pienso que, por un lado, estaban estos hombres y por otro, la sociedad entera, fundamentalmente, la clase política, por cuanto todos somos en cierto modo responsables de las deficiencias de la transición política y de todo lo que, en definitiva es un orden constitucional imperfectamente elaborado e imperfectamente aplicado».

FRANCISCO BUSTELO, rector de la Universidad Complutense de Madrid, ha vuelto a mostrar su desconfianza en que la polémica ley de Autonomía Universitaria salga del Congreso antes de las próximas elecciones generales. Bustelo cree que, precisamente, la LAU se puede convertir en una clave electoral ajustada a cada uno de los partidos políticos, que presentarán sus propios proyectos de reforma universitaria. Por lo pronto, el rector de la Complutense, al frente de un equipo de colaboradores, iniciará la redacción de nuevos estatutos, los cuales serán presentados, posteriormente, al ministro de Educación y Ciencia para su aprobación.

CARLOS ROBLES PIQUER, director general del Ente Público Radiotelevisión Española, está viviendo los días más agitados al frente del citado cargo. Por lo pronto, ha tenido que responder a las preguntas que sobre los informativos de Televisión Española y Radio Nacional le plantean los diputados de la oposición en la Comisión de Control Parlamentario de RTV. Por otra parte, algunos medios de información ya han comenzado una campaña contra la gestión de Robles Piquer al frente del citado ente público. Concretamente, el rotativo «Diario 16» ya ha dedicado un duro editorial en el que, entre otras cosas, se dice que «aunque no creemos que la gravísima deficiencia informativa de RTV se deba al ánimo golpista de su director, es indudable que está haciendo el juego a los sectores antidemocráticos». No obstante, y según se ha informado a OFF THE RECORD por personas próximas a Robles Piquer, «el director general de RTV se muestra orgulloso de su gestión y se crece ante las dificultades que se le plantean».

SANTIAGO FONCILLAS, reelegido recientemente presidente del Círculo de Empresarios, declaró ayer a Radio Nacional de España (RNE) que la actitud empresarial es contraria a la posición socialista, porque nosotros defendemos la libre empresa y la economía de mercado y esa política concierne más bien a partidos como UCD y AP. Foncillas señala que «en la campaña electoral no hay duda de dónde van a ir a parar nuestros votos». Ante una posible victoria de los socialistas en las próximas elecciones generales, el presidente del Círculo de Empresarios afirmó que «si se produce ésta «la mayoría de los empresarios, por no decir la totalidad, seguiremos trabajando con el mismo ahínco y la misma ilusión que hasta ahora».

JOSE MARIA GARCIA, comentarista deportivo, en el transcurso de un coloquio celebrado en Madrid, manifestó, en relación con la celebración del Mundial 82, que «es un momento inoportuno para su celebración. Hay que hacerlo en un régimen totalitario o en una democracia absoluta; es demencial organizarlo en un sistema híbrido como el que tenemos». Afirmó también el popular periodista que en la promoción del Mundial se está cometiendo un abuso con la figura del Rey, al ponerle siempre por pantalla. José María García anunció el comienzo de un nuevo programa en la emisora de televisión «Antena 3» y añadió que, después del Mundial, hará una crónica parlamentaria.

PARADA DE SEMENTALES

dos caballos de tiro y uno de silla.

FUENTES DE NAVA

Dr. ENRIQUE DE SOTO TOLEDANO
GARGANTA, NARIZ Y OIDOS
Consulta diaria, de lunes a viernes, de 4 a 8 tarde.
(Previa petición de hora)
Avda. José Antonio, 29, 5.º, derecha. Tlfno. 72 63 83. PALENCIA

ALFONSO GONZALEZ RUIZ
CLINICA DENTAL — RAYOS X
Don Sancho, 11, 1.º - D.
Horas de 11 a 1
Tardes: Previa petición de hora. — Teléfono 74 01 40

M.C.D.2022

Se inicia el desfile de 69 testigos en el juicio del 23-F

El teniente general Gabeiras declara que Armada se ofreció para presidir un GOBIERNO

En todo obedeció siempre sus órdenes

Madrid, 2 (Efe). — El teniente general José Manuel Gabeiras Montero ha afirmado que toda su actuación en el día de autos estuvo centrada en evitar que hubiese derramamiento de sangre.

El general Gabeiras es el primero de los 69 testigos citados por el tribunal a propuesta de los defensores, que ha comenzado a prestar declaración a las 10,05. A las 11,45, cuando fue preguntado si estaba cansado y contestó que deseaba fumar un cigarrillo, el presidente suspendió la sesión por 20 minutos.

Comenzo interrogando Salvador Escandell, defensor del general Miláns y del coronel Ibáñez; después lo hizo Ramón Hermosilla y a continuación Angel López-Montero. Este testigo ha sido propuesto también por los defensores Sanz Arribas y Novalvos.

A lo largo de sus declaraciones —que continuarán a las 12,05—, el teniente general Gabeiras se ha remitido repetidamente a lo que tiene declarado por escrito en el sumario. Ha dicho que el general Miláns desobedeció sus órdenes y por eso mandó a los gobernadores militares de Valencia Castellón y Alicante que procedieran a arrestarlo.

Preguntado si dicha orden fue cumplida, dijo que le bastó tener la certeza de que dichos gobernadores militares estaban a sus órdenes y no a las de Miláns.

Dijo que la primera noticia que tuvo fue cuando se produjo el asalto al Congreso de los Diputados, y no de lo que ocurría en la DAC ni en la Tercera Región Militar.

Preguntado si llegó a desconfiar del general Armada, dijo que éste obedeció sus órdenes en todo momento, y que unicamente hizo una propuesta que no contaba con su autorización (ofrecerse para presidir un Gobierno). Añadió que autorizó a ofrecer a Tejero un avión y a negociar unas condiciones para desalojar el Congreso.

Salvador Escandell preguntó por las conversaciones telefónicas que había mantenido con el general Miláns y el testigo se remite a sus declaraciones por escrito. Respecto a la presencia de fuerzas en las calles de Valencia, dice que tenía información fidedigna y que pasadas las cuatro de la madrugada seguían en las calles de la ciudad.

También dijo que después de decidir la destitución de Miláns, llamó a Su Majestad el Rey, quien ratificó esa orden.

El presidente ha intervenido en varias ocasiones para pedir a los abogados que no realizaran declaraciones de defensa sino que hicieran preguntas concretas para evitar repeticiones.

El defensor de Miláns preguntó si su defendido había recibido el trato y la consideración correspondiente a su categoría al ser arrestado, el testigo contestó afirmativamente.

Ramón Hermosilla preguntó sobre el nombramiento de Armada como segundo JEME, y Gabeiras contestó que se lo insinuó cuando tomó el mando de gobernador militar de Lérida, diciéndole que no estaría allí más de un año y que el nombramiento se lo comunicó dos o tres días antes de que saliera en el diario oficial.

Preguntado si Armada hizo algo que pudiera suponer ayuda a los supuestos rebeldes durante la ocupación del Gongreso, el testigo dijo que no captó que hiciera nada en tal sentido: "Lo único que hizo fue hacer una propuesta que yo consideré inaceptable.

Preguntado si el general Armada siguió la línea de mando, dijo que "salvo esa observación".

Después refirió la conversación que Armada sostuvo con Su Majestad el Rey, que duró bastantes minutos, hasta que Su Majestad pasó el teléfono a Sabino Fernández Campo: también dijo que no recordaba haber presenciado la conversación entre Juste y Armada, en la que éste desautorizo la utilización de su nombre.

Hermosilla preguntó sobre la llamada de Miláns proponiendo la "solución Armada". El testigo dijo que esa llamada se produjo durante su ausencia y que no tuvo conocimiento de ello en ningún momento: "Yo no supe que esa propuesta partiera de Miláns".

Preguntado por qué desistió de ir al Congreso, contestó que una vez que desautorizó la propuesta de Armada y visto que éste se negaba a engañar a Tejero ya no tenía sentido.

Agregó que Armada fue autorizado única y exclusivamente para dar facilidades a los ocupantes del Congreso para que se marcharan y que la oferta del avión la comunicó al presidente de la Junta de Jefes de Estado Mayor, pero no a la Zarzuela.

Insistió en que la oferta de Armada le parecía inconstitucional y negó haber tenido conocimiento o haber promovido dos informaciones dadas por las agencias Efe y "E. P.", sobre el general Armada, tras el asalto al Congreso (cese, pero no arresto o sanción).

Sí reconoció haber firmado y ordenado la difusión de una información sobre el correcto comportamiento del general Armada.

Angel López-Montero preguntó si había desconfiado del general Armada a partir de las 18,23 del día 23 de febrero, y el testigo se remitió a lo que había contestado a Hermosilla y a sus declaraciones por escrito.

Añadió que creía que Armada estaba convencido de corazón, pero que quería ver si en él había una segunda intención y que si no tenía sospecha de él, su conducta no le parecía clara.

López-Montero pidió que matizase y aclarase las contestaciones y el presidente consideró que la pregunta ya estaba contestada. Dicho abogado protestó y se adhirieron 23 defensores más.

El defensor de Tejero preguntó si ese día fueron enviadas fuerzas al Palacio de la Zarzuela para proteger a Su Majestad el Rey. El testigo manifestó que tenía a sus órdenes directas la Brigada Paracaidista y, a través del capitán general de la Primera Región Militar, las restantes unidades, pero que no se consideró necesario enviar fuerzas, sino que éstas estaban en estado de alerta para actuar en caso necesario.

El abogado preguntó si no había amenaza sobre la Zarzuela y el testigo contestó que la amenaza estaba sobre las Cortes y no sobre la Zarzuela y el Pentágono de Washington. El presidente pidió al testigo que no hiciera ironías.

López-Montero preguntó si había sido informado de las frases pronunciada por Tejero al entrar en el Congreso. Gabeiras dijo que no, que sólo fue informado del hecho de la ocupación.

Después dijo que había llamado a Aramburu y no pudo hablar con él porque se estaba trasladando al ho el Palace, aunque lo hizo antes de las ocho de la tarde; y que había pedido al coronel Alcalá-Galiano que arrestase a Tejero, pero que evitara cualquier situación de violencia que pudiera ocasionar un derramamiento de sangre.

MUERE EL PERIODISTA BARTOLOME MOSTAZA

Madrid, 2. (Efe). — El escritor y periodista Bartolomé Mostaza ha fallecido esta madrugada, a consecuencia de un doble proceso de infarto de corazón que desembocó en una trombosis.

En entierro será mañana por la mañana, en el Cementerio de El Pardo.

Bartolomé Mostaza Rodríguez, que había nacido en Santa Colomba de Sanabria (Zamora) en 1906, empezó a ejercer el periodismo en 1932. Dirigió varios periódicos de provincias y ejerció la labor docente en la Escuela de «El Debate», en la Escuela de Periodismo de la Iglesia y en la Oficina de Periodismo, como director.

Licenciado en Filosofía y Letras y Derecho, fue director de la revista «Fotos», subdirector del diario «Arriba» y posteriormente pasó a la Redacción de «Ya», donde desempeñó la jefatura de la sección de política internacional, fue redactor consejero y encargado de la crítica bibliográfica y subdirector. Actualmente, jubilado ya del periodismo activo, era miembro de la Junta de Gobierno de la Editorial Católica.

Estaba en posesión de dos premios nacionales de periodismo, y el galardón de la Orden de Isabel la Católica, entre otros.

Fue también miembro de sociedades y entidades culturales y secretario del Instituto Nacional del Libro Español y había publicado varios libros. En los últimos años preparaba un estudio sobre la poesía española en lengua castellana.

Tenía siete hijos de su matrimonio con Sara Martínez Fernández del Puy, fallecida hace unos años.

Con las declaraciones de García Carrés terminó ayer el interrogatorio de los procesados

"A LOS SERENOS ME LIMITE A DARLES TRABAJO Y SEGURIDAD SOCIAL"

Madrid, 2 (Efe). — "Me siento muy honrado de estar en esta sala, altamente honrado", ha manifestado Juan García Carrés, el único paisano procesado en la causa 2-81, en la sesión del jueves.

Durante hora y media, el procesado fue interrogado por el fiscal togado y cinco defensores. La vista fue supendida hasta hoy en que comenzó el interrogatorio de los 69 testigos propuestos por los defensores.

García Carrés, para quien el fiscal pide diez años de prisión por el delito de rebelión militar, manifestó s uamistad con el teniente general Miláns y el teniente coronel Tejero.

El fiscal togado dijo al procesado que apareció en los momentos claves de esta operación y preguntó sobre su participación en los hechos. García Carrés dijo que la comida celebrada con el teniente coronel Tejero, tuvo lugar en el mes de julio de 1980 y en ella no se habló para nada de la ocupación del Congreso.

Después dijo que llevó a Tejero en su coche hasta la plaza del Cuzco: "Llegaba tarde a la cita y me pidió que llamara al teniente coronel Más y le dijera que estaba reunido con los amigos". Negó que Tejero le hubiera dicho que se iba a entrevistar con el comandante Cortina y después fuera a reunirse con el general Armada en la calle del pintor Juan Gris.

Respecto de la reunión de la calle del general Cabrera, García Carrés dijo que había llamado al teniente coronel Más a Valencia y le dijeron que estaba en su domicilio de Madrid, y que fue en esa ocasión cuando se enteró de la existencia de este piso.

Dice que habló con Más Oliver del festival que iba a organizar en Valencia y le pidió ayuda para conseguir la plaza de toros o el campo de Mestalla. Añade que en ese instante salió del despacho el teniente general Miláns y habló con él sobre la situación de España.

El fiscal preguntó sobre esa conversación y García Carrés dijo que manifestó: "Mi general, ¿qué diría tu abuelo, asesinado en Paracuellos, si se enterara de que el asesino anda suelto por las tierras de España? Se ha derrumbado el Estado. Se han tirado 40 años por la borda. Todos los alféreces provisionales que ganásteis la guerra vais a ser los vencidos. Y si viene una victoria socialista, os van a sentar a todos en el banquillo de los acusados".

Preguntado si Miláns había dicho que no quería la participación de civiles, García Carrés dijo: "En mi presencia no se produjo esto. Terminados estos temas, dijeron a Más Oliver que le estaban esperando y me fui yo solo".

Preguntado si estaba al corriente de la toma del Congreso, manifestó: "Si me hubieran invitado, habría participado con toda mi voluntad".

Agregó que se enteró por la radio y que habló tres veces por teléfono con Tejero. La primera fue una llamada del teniente coronel Tejero, interesándose por su familia. Negó el contenido que se ha atribuido a tales conversaciones.

También negó que intentara publicar en un diario el manifiesto de Tejero y reconoció haber hablado con Valencia para comentar noticias de agencias.

Al ser preguntado sobre Juan Pla, García Carrés dijo que le llamó a instancia de Laína para que gestionara con la familia Tejero la posibilidad de que un hijo fuera a hablar con el teniente coronel. El declarante añadió que se negó a que se amedrentara a Tejero como en el caso del Alcázar de Toledo, por considerar que era algo vergonzoso.

En varias ocasiones, el presidente amonestó al procesado a que contestara ciñéndose al tema y se abstuviera de hacer otro tipo de manifestaciones. García Carrés, abogado no ejerciente, contestó que en él prevalecía más lo político que lo profesional.

Su defensor, Adolfo de Miguel, comenzó preguntando si en la noche del 23-F contaba con grandes contingentes de serenos para hacerse con el poder. García Carrés contestó que cuando fue presidente del sindicato de actividades diversas se limitó a darles salarios y Seguridad Social.

Finalmente refirió que esa noche recibió una llamada que le anunciba su detención, lo que tomó a broma. Añadió que el trato dado por la policía fue bueno. Afirmó que volvería a hacer todo lo que hizo, a pesar del trato recibido en Carabanchel.

Terminado el interrogatorio de los 33 procesados, el presidente suspendió la sesión.

DESCONVOCADA LA HUELGA DE PILOTOS

Madrid, 2 (Efe).—La huelga de pilotos ha sido desconvocada a mediodía de hoy, según han señalado a Efe fuentes del Sindicato Español de Pilotos de Líneas Aéreas.

Advertencia del Gobierno Civil de Sevilla al "Papa" Clemente

SOBRE UNA "SEMANA SANTA PARALELA" EN EL PALMAR DE TROYA

Sevilla, 2. ((Efe). — El gobernador civil de la provincia de Sevilla ha dirigido una enérgica advertencia a Clemente Domínguez, en su calidad de jefe de la llamada «Comunidad del Palmar de Troya», para que se abstenga de celebrar, como se ha informado en los medios de difusión, una «Semana Santa» paralela a las conmemoraciones y cultos religiosos de la Iglesia Católica.

«Ante la posibilidad —se dice en nota distribuida por el Gobierno Civil entre los medios informativos sevillanos— de que se llegarán a celebrar en el Palmar de Troya durante la semana Santa actos semejantes a los que las Cofradías y Hermandades de Penitencia organizan tanto en la capital como en la provincia, se ha notificado a Clemente Domínguez Gómez que no se permitirá ningún acto de este tipo, en lugar abierto al uso público, que pudiera tener anología con los que celebra la Iglesia Católica».

El gobernador advierte a Clemente Diminguez de que, en caso de inobservancia de la legalidad vigente en la materia (artículos 21 y 22 de la Constitución y facultades atribuidas a los gobernadores civiles por el Real Decreto 3.117/80, de 22 de diciembre), se actuará con la mayor severidad.

M.C.D.2022

MAS INVERSION PUBLICA Y AYUDAS A LA EXPORTACION

ANUNCIO EL PRESIDENTE DEL GOBIERNO EN UN ALMUERZO CON EL CIRCULO DE EMPRESARIOS

"LOS RESULTADOS ECONOMICOS, LEVEMENTE SATISFACTORIOS"

Madrid, 2. (Efe). — El presidente del Gobierno, Leopoldo Calvo Sotelo, anunció ayer, en un almuerzo mantenido con la asamblea del Círculo de Empresarios, un aumento de la inversión pública de 50.000 millones de pesetas y medidas de apoyo al sector exportador.

Según han informado a «Efe» fuentes empresariales, el presidente Calvo Sotelo analizó durante la reunión la situación política y económica. En este sentido, afirmó que «los resultados económicos son levemente satisfactorios».

Calvo Sotelo, afirmó que «los datos del segundo semestre de 1981 y los que ya están disponibles de 1982 muestran mejoras en la producción industrial, exportación y precios; no así en cuanto al empleo, que no obstante ha detenido su ritmo de deterioro».

Añadió que las acciones del Gobierno van bien en reconversión industrial y sector energético, pero no se han conseguido todos los resultados esperados en materia de construcción de viviendas.

«Los resultados en conjunto, dijo, han sido para el Gobierno levemente satisfactorios y para mejorarlos nos proponemos nuevas actuaciones en materia de empleo y exportación».

Respecto a las medidas empleo, Calvo Sotelo anunció un nuevo programa de inversiones por un valor total de 50.000 millones de pesetas, dirigidos a aquellas zonas donde el paro es más grave, y nuevas medidas de flexibilidad para los contratos de trabajo temporal.

En cuanto a la exportación, el presidente informó de la próxima creación del Instituto de Fomento a la exportación, «que será un organismo en el que se integrarán todos los sectores interesados».

También señaló que aumentará la dotación de créditos a la exportación por valor de 80.000 millones de pesetas, a través del Instituto de Crédito Oficial y un aumento de los plazos de los créditos a la exportación, que sustituyen la suscripción de cédulas de inversión.

«Con estas medidas, añadió, indudablemente aumentará la actividad económica».

«SE VA A AGOTAR LA LEGISLATURA»

—En el turno de preguntas, el presidente del Gobierno manifestó, entre otras cosas, lo siguiente, según informaron a «Efe» las citadas fuentes empresariales:

—Elecciones: Se va a agotar la legislatura, porque a ningún partido le interesa lo contrario.

—Parlamento: Hay docenas de votaciones que el Gobierno gana y cuando pierde una de cada mil se dice que estamos en una situación insostenible. Eso no es motivo de escándalo.

—Autonomías: La LOAPA no es inconstitucional. Es mejor camino que reformar la Constitución. La LOAPA contribuye a esclarecer la unidad económica de España. En el hipotético caso que el Tribunal Constitucional dijera que hay aspectos inconstitucionales, se reformaría la ley.

—Ley electoral: No es fácil que se aborde su modificación, por lo avanzada que está la legislatura. No se podrá prevenir la fuga de diputados en la próxima legislatura.

—Imagen de UCD: La imagen del partido se va a mejorar ordenando por dentro el partido, gobernando bien y presentando listas atractivas. Las listas de Andalucía son inmejorables.

—Programa electoral: El programa de UCD se hace sin aventuras ni ataduras, mientras que el PSOE tiene un exceso de aventura y el de AP un exceso de ataduras.

—Elecciones andaluzas: Su resultado no condicionará las elecciones generales.

—Candidatos independientes: Se seguirán incorporando en las listas de UCD, como se ha hecho en Andalucía.

—Reforma fiscal: En el programa electoral de UCD se anunciarán cambios y una continuación de la reforma en algunos aspectos.

SEGUN LA CEOE

Marcha con retraso la negociación colectiva

LAS HORAS DE TRABAJO PERDIDAS AUMENTARON EN UN 66 POR 100

Madrid, 2 (Efe). — "La firma del ANE, con amplia participación al período de negociación, no ha facilitado una revisión ágil de los convenios, que habría permitido la actualización de las condiciones de trabajo coincidiendo con el comienzo de 1982", según señala el informe de la CEOE sobre negociación colectiva, al finalizar el primer trimestre del año.

El informe precisa que, a mediados de marzo de 1982, la negociación colectiva se encuentra en fase avanzada de desarrollo: unos dos millones y medio de trabajadaores han visto reguladas las condiciones de trabajo por los nuevos convenios colectivos, sobre un total de cuatro millones de trabajadores que se vieron afectados por la negociación colectiva en el año anterior

El informe de la CEOE analiza las causas de este retraso en la negociación, pese a que el ANE fue firmado en junio de 1981. Para la CEOE, una de las causas fundamentales de esta situación ha sido la existencia de dos concepciones antagónicas del ANE lo que ha supuesto el enfrentamiento de "dos visiones de la negociación de convenios diametralmente opuestas, y aunque parece natural que un acuerdo admita varias interpretaciones, no es lógico que estén tan alejadas.

«Sólo la utilización del ANE como herramienta política —dice el informe— y la pretensión de cubrir bajo su paraguas reivindicaciones sindicales, que no estipulaciones contenidas en el ANE pueden dar explicación a la situación creada"

El informe precisa que esta actitud se ha traducido en un incremento de la conflictividad muy notable y comparando los datos de febrero de 1892 con los del mismo mes de 1981 se observa que el número de horas no trabajadas aumento en un 66,45 por ciento, el de huelguistas en un 135,99 por ciento, el de las plantillas afectadas por paros en un 140,88 por ciento, y el número de huelgas en un 12,91 por ciento.

Más adelante señala que la situación de bloqueo de la negociación colectiva ha ido progresivamente suavizándose a partir del mes de febrero con la firma de una veintena de convenios del sector del metal, de Hostelería de Madrid, Artes Gráficas, Seguros, Textil, Industrias Cárnicas y un avance importante en el sector de la construcción.

Finalmente, como resumen se señala que "las organizaciones empresariales y las empresas están cumpliendo los capítulos del ANE concernientes a la negociación colectiva y están dando acogida a planteamientos sobre jubilación anticipada y horas extraordinarias, aun siendo "temas libres"", cuando su formulación es razonable y no contradice el modelo económico social en el que estamos insertos"

CONCEDIDA LA CRUZ AZUL EN SU CATEGORIA DE ORO

Al doctor Carasa, muerto en atentado terrorista

Madrid, 2. (Efe). — El Ministerio de Sanidad y Consumo, a través de la Dirección General del Instituto Nacional de la Salud (INSALUD), ha concedido la Cruz Azul de la Seguridad Social, en su categoría de oro, al doctor Ramiro Carasa Pérez, asesinado el martes en atentado terrorista.

El doctor Carasa era jefe del Servicio de Traumatología de la Residencia Sanitaria «Nuestra Señora de Aránzazu», de San Sebastián.

Según ha informado el INSALUD, se le concede la citada condecoración «en reconocimiento a sus extraordinarios y relevantes servicios prestados a la asistencia sanitaria de la Seguridad Social, por su dedicación y entrega a lo largo de su vida profesional, contribuyendo con su iniciativa y concurso a la mayor eficacia y mejor funcionamiento de las instituciones sanitarias de la Seguridad Social.

NUEVA PROPOSICION NO DE LEY COMUNISTA

Solicita por segunda vez el cese del Director General de RTVE

La Mesa del Congreso no había admitido a trámite una moción anterior

Madrid, 2 (Efe) — El grupo parlamentario comunista presentó ayer por la tarde ante la Secretaría General del Congreso de los diputados una nueva proposición no de ley, solicitando el cese del director general de RTVE, Carlos Robles Piquer.

La presentación de esta iniciativa parlamentaria se efectuó con posterioridad a que la Mesa del Congreso no admitiera las anteriores mociones de este grupo, consecuencia de interpelación, por considerarlas incongruentes con la iniciativa parlamentaria primitiva.

En la justificación de la proposición no de ley comunista presentada esta tarde se dice que, tras el debate generado en este Congreso de los diputados en torno a la interpelación defendida por el diputado Santiago Carrillo sobre el cese del anterior director general de RTVE y las consecuencias del nombramiento del nuevo director, Carlos Robles Piquer, el grupo parlamentario comunista entiende que existen elementos suficientes para que la Cámara se pronuncie sobre la situación de RTVE y sobre las competencias del Gobierno en el nombramiento y gestión del director general.

Después de afirmar que la comparecencia del director general de RTVE ante la Comisión de Control en la mañana de ayer añade nuevos elementos que confirman los términos expuestos anteriormente, el grupo parlamentario comunista presenta la siguiente proposición no de ley:

1. El Congreso de los diputados constata que el nombramiento del director general de RTVE, don Carlos Robles Piquer, y la gestión ulterior de éste al frente de dicho ente autónomo incumple los principios de imparcialidad y pluralismo establecidos en la Constitución y en la ley 4/80 del Estatuto de RTVE.

2. Insta al Gobierno a que, en aplicación del artículo 12 de la mencionada ley, acuerde el cese del referido director general y restablezca la plena observancia de los principios contemplados en los artículos 3 y 4 del Estatuto de RTVE.

El grupo parlamentario comunista, por otra parte, en escrito a la Mesa del Congreso, solicita la remisión a la Comisión de Control de RTVE los videos del programa especial informativo emitido el 23 de febrero, dirigido por Mauro Múñiz, sobre el golpe del 23-F y todas las informaciones transmitidas relativas a la propia televisión, entre el 25 de marzo y el uno de abril.

POR LA COMISION DE ECONOMIA, COMERCIO Y HACIENDA

Se rechazaron todas las enmiendas a la totalidad

SOBRE EL PROYECTO DE LEY QUE MODIFICA LA PUBLICACION DE LAS LISTAS DE CONTRIBUYENTES

Madrid, 2 (Efe). — La Comisión de Economía, Comercio y Hacieda del Congreso de los diputados rechazó las enmiendas a la totalidad del proyecto de ley que modifica las normas relativas a la publicación de las listas de contribuyentes del impuesto sobre la renta de las personas físicas y del patrimonio.

La primera enmienda a la totalidad rechazada fue la presentada por el grupo parlamentario comunista.

En la defensa de esta enmienda el diputado comunista Emérito Bono dijo que la publicidad de las listas era la única posibilidad de control social de las normas tributarias y que sirven para fomentar la colaboración social con la Hacienda.

La enmienda a la totalidad del grupo parlamentario socialista, también rechazada por la Comisión, fue defendida por el diputado Sánchez Ayuso quien señaló que este proyecto de ley era contrario a los principios que inspiraron la reforma tributaria.

Dijo asimismo Sánchez Ayuso que el proyecto estaba basado en un documento de la CEOE y en una proposición de Coalición Democrática lo que demuestra, dijo, que la gran derecha está presente aquí.

En contra intervino el centrista García Margallo, quien manifestó que difícilmente podría ligarse la publicación de las listas con la reforma fiscal, ya que la publicación data de una orden ministerial de 1971.

Subrayó García Margallo que la publicación de las listas de contribuyentes de altos cargos era una función de ejemplaridad a la que no estaban obligados los demás ciudadanos.

Tras destacar la ineficacia de la publicación de las listas dijo que con este proyecto se iba a saber quien no pagaba, ya que se publicarían las listas de los infractores.

FRAGA DEFIENDE UNA ENMIENDA A LA TOTALIDAD

Seguidamente, Manuel Fraga defendió una enmienda a la totalidad de su grupo relativa al proyecto de ley, sancionadora de las infracciones tributarias. En la defensa de su enmienda, que pedía la devolución del texto al Gobierno, Manuel Fraga dijo que éste era un importante proyecto de ley no suficientemente elaborado y que dado el actual momento de la legislatura, el momento económico y el momento fiscal, era procedente devolver el proyecto al Gobierno.

Tras señalar que muchas pequeñas y medianas empresas devolverían este proyecto, dijo que estaba de acuerdo en corregir el fraude pero que estaba en contra de que se aumentase "el terror fiscal contra todo tipo de contribuyentes.

La enmienda a la totalidad de Manuel Fraga fue rechazada por la Comisión. En el orden del día de la Comisión figuraba también una enmienda a la totalidad del diputado centrista Manuel Bermejo al proyecto de ley sobre el título cuarto de la ley 39/1979, del impuesto fiscal sobre las labores del tabaco. Esta enmienda a la totalidad no se debatió por encontrarse ausente el enmendante.

La familia de

DON ERADIO ALONSO GUERRA

(q. e. p. d.) recientemente fallecido, agradece por este medio, en la imposibilidad de hacerlo personalmente, las muestras de aprecio y condolencia recibidas por sus amistades, con motivo de la triste desgracia que les eflige.

M.C.D.2022

ISLAS MALVINAS

Invasión de tropas argentinas

Inglaterra afirma desconocer la ocupación

Buenos Aires, 2 (Efe). — La ocupación de las Islas Malvinas se inició hoy a las 2 de esta madrugada (7 h. e.) con una operación comando para tomar las instalaciones del aeropuerto de Puesto Stanley, situado en el cabo Pembroke, a 5 kilómetros de la ciudad.

El diario «La Nación», informa que tras esa operación "comenzó el desembarco en las Islas y la llegada de los aviones de transporte de la Fuerza Aérea con tropas del Ejército».

Según el periódico, la toma del aeropuerto de Puerto Stanley estuvo a cargo de efectivos de la Infantería de Marina.

Los datos no fueron publicados hasta después de las 4 de la madrugada hora local (9 h. e.).

GRAN BRETAÑA NO ACEPTARA LA INVASION DE LAS ISLAS

Londres, 2 (Efe). — El viceministro de Asuntos Exteriores, Humphery Atkins, afirmó este mediodía en los Comunes que si Argentina invade las Malvinas éste hecho no será el fin de la disputa entre Londres y Buenos Aires.

Al ser interrogado por los diputados sobre si la entrada de efectivos militares representaría el fin "del asunto", el segundo del Foreign Office dijo: "No, no lo será".

El vice-ministro Atkins pidió a la Cámara de los Comunes que permanezca en sesión —normalmente los viernes ésta se levanta a las 15 hora local (13 hora española)— para ser informada sobre el curso de los acontecimientos en las Islas Malvinas.

UN PORTAVOZ DEL FOREING OFFICE DICE IGNORAR LA INVASION

Londres, 2 (Efe) — El Ministerio británico de Asuntos Exteriores afirmó esta mañana, a través de un portavoz consultado por Efe, que ignora las noticias, procedentes de Buenos Aires, que señalan que hacia las 3,30 de esta madrugada fuerzas militares argentinas habían desembarcado en las islas del sector austral del Atlántico Sur.

HISTORIA DE LAS ISLAS MALVINAS

Buenos Aires, 2 (Efe). — Cuando en el año 1501 el navegante italiano llamado Américo Vespucio avistó por primera vez las Islas Malvinas, llamadas Falklands por el Reino Unido, jamás imaginó que 400 años después serían el centro de una agria disputa entre Argentina y Gran Bretaña.

El capitán español Esteban Gómez las situó cartográficamente veinte años más tarde, y en 1527 el cartógrafo de Carlos V, Diego Rivero, denomina en sus mapas a las islas, como San Antón, de allí la toponimia Sansón.

Doce años después, el marino Español Pedro de Vera y un colega portugués desembarcan en las islas para un breve reconocimiento. En 1592, y luego en 1595 los marinos británicos John Davis y Richard Hagkins anotan en sus respectivas bitácoras haber visto las citadas islas.

En 1763 un marino francés, de apellido Bougainville, lleva a la práctica la primera ocupación de las islas, habiendo partido de Saint-Malo, de donde procedían los primeros habitantes, de ahí el nombre de Malounis, Maluinas y finalmente, Malvinas.

Un año después, el comodoro inglés Jhon Byron desembarcó en una caleta a la que denominó Puerto Egmon.

Doce meses después toca tierra el capitán inglés John Mac Bride, respondiendo a órdenes del Almirantazgo británico.

Sin embargo, en 1767, alegando el tratado de Tordesillas, la Corona española solicita la devolución de los territorios y procede en consecuencia a ocupar el archipiélago el primer día de abril de 1767.

Cuando no habían pasado doce meses, el gobernador español Felipe Ruiz Puente le comunica al capitán inglés Peter Hun que debe retirarse de esas tierras.

El 11 de mayo de 1770 zarpa desde Montevideo una escuadra española bajo el mando de Juan Ignacio de Madariaga, para desalojar a los intrusos, y se encuentra que la dotación británica está al mando del capitán Jhon Malby.

El 10 de junio del citado año, después de combates entre ambas escuadras, los ingleses arrían el pabellón y capitulan.

Un año después, mediante un pacto entre los Reinos de España y Gran Bretaña, se decide entregar a esta última nación la tutela de las Malvinas por un plazo de tres años, lo que se cumple en 1774.

Desde esta fecha, y durante 43 años, las Malvinas estuvieron administradas por la Corona española, y desde 1785 regidas —con inclusión de Tierra del Fuego—, por una misma comandancia.

En 1820, y a petición del Gobierno argentino, el corso estadounidense David Jewee se dirige a las islas para evitar la pesca indiscriminada y enarbola el pabellón argentino el 6 de noviembre de 1820.

En 1833, fondeó en Puerto Stanley la fragata británica "Clio», al mando del comandante John James Onslow, quien anunció que venía a ocupar las islas, hecho que se consuma el 4 de enero.

El 26 de agosto, el gaucho Rivero recupera las islas junto a sus hombres, manteniéndolas en su poder durante seis meses.

El 7 de enero de 1834 los británicos regresan en varios buques de guerra, derrotan a los pocos hombres de Rivero y los llevan a prisiones inglesas, devolviéndolos posteriormente a Montevideo sin probar cargos en su contra.

En 1834, el embajador José María Moreno presenta un alegato histórico sobre la soberanía argentina, tesis que se extiende hasta el presente.

ARGENTINA GARANTIZA SEGURIDAD A SUBDITOS BRITANICOS

Buenos Aires, 2 (Efe). — El ministro del Interior argentino, general Alfredo Saint Jean, ha dado normas a las fuerzas de seguridad de todo el país para que garanticen la integridad física y los bienes de los súbditos británicos residentes en Argentina.

El anuncio fue hecho público a través de Radio Continental de Buenos Aires.

TROPAS ARGENTINAS, EN COMBATE

Buenos Aires, 2 (Urgente). — Efe).— La Junta Militar argentina informó a las 14.30 H. E. que las tropas argentinas «se hallan empeñadas en combate para alcanzar el objetivo».

El comunicado de la Junta Militar no da más detalles de lo que está ocurriendo en el archipiélago de las Malvinas y confirma que el presidente Galtieri hablará por radio y televisión a las 18,00 hora española.

POLONIA

LA LEY MARCIAL SEGUIRA VIGENTE

El Gobierno militar anuncia medidas extraordinarias para superar la crisis

Viena, 2 (Efe). — El Gobierno militar polaco no levantará el Estado de guerra en su país en el próximo futuro y se limitará a suavizar las vigentes medidas de seguridad que rigen desde hace casi cuatro meses.

El consejo de ministros dio a estender ayer en Varsovia que la vuelta a la normalidad dependerá directamente del afianzamiento de la seguridad.

El Gobierno afirmó que, pese a una paulatina normalización de las condiciones de vida, «aún existen amenazas de elementos criminales y subversivos que se inspiran en centros occidentales de subversión».

El gabinete de ministro atribuyó la delincuencia común y las actividades antiestatales a las influencias del extranjero en muchos casos.

La situación económica sigue siendo el punto más delicado y requiere, según los ministros, la aplicación de medidas extraordinarias para superar la crisis.

Entre ellas figurará la lucha más activa contra la delincuencia de toda clase y la puesta en marcha de directrices que aceleren el proceso de normalización.

Las autoridades polacas se mostraron dispuestas a emprender una lucha decidida contra el alcoholismo que, según datos oficiales, causa pérdidas anuales por valor de 60.000 a 80.000 millones de zlotys (entre 750 y 1.000 millones de dólares) al año. Además, una cuarta parte de los delitos se cometen en Polonia bajo la influencia del alcohol.

WALESA ESPERA EL DIALOGO GOBIERNO-SOLIDARIDAD

El presidente de los suspendidos sindicatos independientes Solidaridad, Lech Walesa, ha manifestado su esperanza de que las autoridades militares inicien el diálogo con ese movimiento, según declaró su esposa Danuta.

La esposa del líder sindical dijo ayer a la prensa occidental que él está convencido todavía de que los obreros polacos lo quieren como presidente de Solidaridad.

Walesa, por su parte, está dispuesto a seguir en su puesto de líder sindical, aseguró Danuta Walesa.

Danuta se reunión con su marido el pasado fin de semana en una villa, propiedad del Estado, en la localidad de Otwock, cerca de Varsovia, donde Walesa está internado desde que los militares proclamaron el Estado de guerra en diciembre.

Danuta Walesa dijo que no se han cumplido las esperanzas del Gobierno militar de que el Estado de sitio provocaría una respuesta positiva de la sociedad, y añadió que es de suma necesidad que el Ejército emprenda el diálogo inmediatamente con la sociedad si no quiere que prosiga la pérdida de confianza con el pueblo.

Respecto a la situación en Polonia, la esposa del líder obrero señaló que no es tan tranquila como lo asegura la propaganda oficial y que en los astilleros «Lenin" de Gdansk, donde se originaron los sindicatos Solidaridad, los empleados hicieron una huelga de quince minutos hace pocos días en protesta por haber procesado a un líder sindical local.

†

PRIMER ANIVERSARIO DEL SEÑOR

DON EDUARDO RODRIGUEZ PEREZ

Que falleció en Palencia el día 3 de abril de 1981
a los 76 años de edad
Después de recibir los Santos Sacramentos

— D. E. P. —

Su apenada esposa Victoria Martínez Ruiz; hijos Eduardo, María Victoria, Luis - Angel, María Nieves y María Teresa; hijos políticos Carmen Diez, Domingo Medina, Aurora Rodríguez, Félix Rodríguez, Nazario Aguado y María Pilar Seijas (Vda. de D. Carlos); nietos, hermanos, hermanos políticos, sobrinos, primos y demás familia,

Al recordar tan triste fecha ruegan una oración.

Misa de aniversario tendrá lugar el próximo sábado día 3, a las doce de la mañana, en la iglesia parroquial de San Miguel.

ITALIA

Otras dos muertes, relacionadas con el "Caso Cirillo"

UNA MISTERIOSA HISTORIA DE POLITICA Y MAFIA

Roma, 2 (Efe). — La historia del rescate pagado por el asesor democristiano Ciro Cirillo, secuestrado la pasada primavera por las "Brigadas Rojas", se complicó aún más al conocerse la muerte de otras dos personas relacionadas con el caso.

Se trata de la psiquiatra Fiorelle María Carrara, encontrada muerta —aparentemente por suicidio— en el apartamento que compartía con el ideólogo neofascista Aldo Semerari, cuyo cadáver decapitado fue hallado en un automóvil.

Ciro Cirillo fue secuestrado en la primavera de 1981 por el grupo terrorista de las "Brigadas Rojas" y fue liberado tras el pago de un rescate de 1,2 millones de dólares, con la posible mediación del jefe de la mafia napolitana Raffaele Cutolo.

Al día siguiente de la liberación de Cirillo comenzaron a correr rumores de que la mediación del delincuente Cutolo —que sigue gobernando desde la cárcel un imperio de 3.000 hombres, el mercado de la droga y del contrabando— fue solicitada por hombres de los servicios secretos y de la Democracia Cristiana.

La intervención de la DC en esta historia fue reiteradamente desmentida por el secretario Flaminio Piccoli, quien recordó la firmeza del Gobierno en oponerse a toda negociación con los terroristas.

UNA ENREDADA HISTORIA

Hace un par de semanas el diario comunista "L'Unita" publicó un documento en el que denunciaba la intervención en las negociaciones con Cutolo de un prestigioso ministro de la Democracia Cristiana, Vicenzo Scotti.

El documento publicado se reveló rápidamente como falso — por lo menos en la señalización de nombres— y el resbalón histórico del portavoz comunista produjo la detención de la periodista que escribió la historia, la renuncia de sus directivos, las excusas del grupo parlamentario a los democristianos, y el tambaleo de la junta comunal de Nápoles, que está presidida por un hombre del PC.

La historia siguió enriqueciéndose con nuevos hechos, como generalmente ocurre en los escándalos "a la italiana", y poco después desaparecía misteriosamente el profesor Aldo Semerani, quien hacía llegar casi simultáneamente una carta a "L'Unita" en la que se proclamaba autor del falso documento.

Semerari era un hombre relacionado profesionalmente con el delincuente Raffaele Cutolo, de quien siempre se declaró admirador de su inteligencia y su carisma.

Los cadáveres de Semerari, titular de la cátedra de psiquiatría forense de la Universidad de Roma y protagonista de las investigaciones sobre atentados y delitos neofascistas, y de su asistente Fiorella María Carrara, fueron encontrados el miércoles en dos puntos diferentes de la ciudad de Roma.

Los interrogantes de este misterioso embrollo que señala una singular alianza entre mafiosos, políticos democristianos y espías de los servicios secretos, se complica y se enreda con nuevos elementos.

Semerari en su carta a "L'Unita" decía que la información del "falso documento", se la había proporcionado el mismo Raffaele Cutolo, una versión que no ha encontrado adeptos.

Pero ¿cuál fue la verdadera parte que jugó en esta historia Raffaele Cutolo?

DEMASIADOS INTERROGANTES

¿Quién ha fabricado el "falso documento de "L'Unita" y con qué propósito? ¿Qué papel jugaba Semerari y hasta qué punto su muerte no es la consecuencia de saber demasiado?

Todos estos interrogantes no han encontrado aún respuesta, y mientras en escesa se encuentran la mafia, las Brigadas Rojas, la DC, un abogado neofascista y su secretaria, falta aún descubrir quién escribió el libreto y dirigió la obra.

M.C.D.2022

Anuncios por palabras

Alquileres

ALQUILAMOS naves industriales en perfecto estado de funcionamiento. Tlfno. 728549.
ALQUILO entreplanta, C. Panaderas, esquina calle Mayor, 140 m2. Tlfno. 728549.
ALQUILO piso. Información, calle Beato Capillas, 1, segundo.
ALQUILO piso con servicios centrales y cochera. Tlf. 808225.
PISO, se arrienda, nuevo, en Rizarzuela, 20, esquina Tte. Velasco. Tlfno. 720374.
BUSCO piso calefacción central, para compartir. Tlfno. 741626.
SE ALQUILA plaza garaje, detrás escuela Magisterio. Teléfono 844007.
ALQUILO piso servicentrales sin muebles. Tlfno. 837014.
ALQUILO piso. Tlf. 720167.
ALQUILO piso. Razón, Comandante Velloso, 7, quinto A.
SE ALQUILA local. Avda. Asturias, núm. 35. Razón, Construcciones Salvador. Tlfnos. 720892-720286.
SE ALQUILA piso grande frente al Ayuntamiento. Sin gastos de comunidad. Tlfno. 742222.
ALQUILO piso en Villalobón, tres habitaciones, cuarto de baño, cocina, comedor y alcoba. Razón, Abilio Cabeza. Villalobón.

Automóviles

PIRELLI. Correas ventilador. Angel Fuentes Guerra, S. A.
PIRELLI. Correa industrial. Angel Fuentes Guerra, S. A.
PIRELLI. Correas cosechadoras. Angel Fuentes Guerra, S. A.
PIRELLI. Neumáticos turismo. Angel Fuentes Guerra, S. A.
PIRELLI. Neumáticos agrícolas. Angel Fuentes Guerra, S. A.
PIRELLI. Neumáticos camión. Angel Fuentes Guerra, S. A.
DISTRIBUIDOR «Pirelli». Angel Fuentes Guerra, S. A.
AUTOMOVILES Andérez, coches usados todos los modelos, revisados y garantizados. Facilidades de pago. Queipo de Llano, 2. Teléfono 741560.
PARTICULAR vende R-18-GTS, seminuevo. Tlfno. 729238.
VENDO furgoneta Citroen. 40.000 pesetas. Tlfnos. 728692 ó 722440.
PARTICULAR, vendo furgoneta seminueva Ebro. Palencia-C. Llamar, 833147.

GRAN LIQUIDACION POR REFORMA

Hasta el 15 de abril

Ahora tiene una ocasión única para comprar su coche
¡Compruébelo personalmente!

AUTOMOVILES SANSE

María Molina, 2 Tlf. 725541

VENDO 600 D, pocos kilómetros. Morala. Frechilla.
VENDO coche ranchera Seat 1.430, motor Perkins, como nuevo. Liquete. Tlfno. 740523. Palencia.

Compras

SE COMPRAN sacos de abono usados de plástico. Tlf. 729725.

Fincas

SE VENDE piso pequeño, céntrico, calefacción individual. Teléfono 740060.
VENDO 2.500 m2 de tierra con árboles frutales, a 15 kilómetros de Palencia. Razón, 744678.
VENDO piso zona céntrica, 80 m. Tlfno. 722898.
VENDO piso tercero económico en C. Mancornador, calefacción individual de carbón, 4 dormitorios y salón, sin gastos comunidad. Teléfono: 742222.
VENDO piso céntrico, calefacción individual, parquet. Teléfonos 745781 y 747931.

¡¡ATENCION!!
En el centro de Palencia
PLAZAS DE GARAJE
SOLO POR 400.000 PTAS.
Ignacio M. de Azcoitia, 11, segundo I

VENDO piso, Eduardo Dato, número 8. Tlfno. 808234.
VENDO parcela 1 Ha., apta para gravera, buena salida. Villalaco. Patricio Colmenero.
AGENCIA de la Propiedad Inmobiliaria, Martín Carpintero Marcos. Manuel Rivera, 1. Teléfono 720760. Fincas de recreo de regadío junto al pueblo de Grijota, en el Camino de las Bodegas, zona de chalets, a 250 pesetas metro cuadrado. Casa solar en el mejor sitio de Grijota, 1.200 metros. Nave ganadera de 350 metros y casa de planta baja de 130 metros en una finca de regadío de media o una hectárea, situada en el Camino de San Román, con servicio de agua, luz y fuerza eléctrica. Fincas de regadío en Grijota, 0,72 hectáreas, 0,78 hectáreas, 9,95 hectáreas, 1,50 hectáreas, 2,30 hectáreas, 2,80 hectáreas, 8,89 hectáreas, 14,53 hectáreas. Finca de regadío que limita a Cascón de la Nava, 24,82 hectáreas, electrificada, con sistema fijo de riego por aspersión movido por un motor eléctrico de 50 caballos, nivelada.
SE VENDEN dos pisos, Polígono Pan y Guindas, precios de coste, grandes facilidades. Tlfno. 983-337844.
A. P. I. Venta de piso Avenida Cardenal Cisneros, 3 dormitorios, salón, cocina, baño, garaje, servicentral. Precio: 3.850.000 pesetas. Información, C. Martín Calleja, 9. Tlfno. 747167.
GRAN oportunidad. Se vende piso confortable, facilidades. Calle General Franco, núm. 7, cuarto I Tlfno. 747167.
SANTANDER. Vendo piso 170 m2. Sol, magníficas vistas bahía. Cocina moderna completa, céntrico, junto Hotel Bahía. 13.000.000. Teléfono 942-228442.
SE VENDE casa molinera. Teléfono 749951.
VENDO piso muy céntrico, cinco habitaciones, exterior, garaje. Tlfno. 746649.
VENDO fincas en Villalobón. Valeriano Vélez. Manuel de Falla, núm. 3. Palencia.
SE VENDE casa. Tlfno. 727124.
VENDO piso 120 m. Tlfs. 725150-747483.
A. P. I. Venta de piso en C. Mayor, 4 dormitorios, salón amplio, cocina, baño, aseo, terraza exterior, servicentral. Información: C. Martín Calleja, 9. Tlf. 747168.

OPORTUNIDAD

«SOLO POR DOS MESES»
PISOS LLAVE EN MANO
Los de 3.500.000 pesetas
Ahora se venden a 2.700.000

Forma de pago — **Parte en 11 años** / **Resto: Al contado con más bonificación o aplazado**

— Exentos de Derechos Reales
— Todas las licencias concedidas
Le atenderemos de 5 a 7 tarde en C/. Frontera de Haro, 7 1.º
VENTA DE BAÑOS

A. P. I. Venta de pisos en construcción en varias zonas de Palencia, 3 y 4 dormitorios, garaje, servicentrales, entradas desde: 200.000 pesetas. Información, calle Martín Calleja, 9. Tlf. 747167.
COMPRO solar (casa edificable), o construyo por aportación en Palencia Preferiblemente pequeño y céntrico. Tlfno. 747866.
VENDO piso a estrenar céntrico. Tlfnos. 722738-(947) 225445.
SE VENDE parcela próxima carretera, con agua, luz, teléfono. Tlfno. 740050.

SE VENDE piso gran lujo, mejor sitio Palencia Teléfono 720757, a partir 5 tarde.

SE VENDE piso. Conde Vallellano, 4, quinto derecha. Teléfono 727396.
SE VENDE local 70 m. Obispo Manuel González. Tlfs. 742222-746835.

Ganados y aves

VENDO 20 terneros y terneras de 2 y 5 meses. Pedro Díez. Bahillo.
VENDO rebaño de ovejas con corderos. Tlfno. 745569.
POLLITOS Broilers «Kinko» y pollitas blancas y rojas «Ramil», un día. Tlfno. 741026, sólo mañanas.
VENDO 60 corderos. Pedro París. Santervás de la Vega.
VENDO cuatro cancines aguases y novilla de 300 kilos. Jesús Sanz Amusco.
VENDO 15 corderos cebados de 25 a 30 kilos. Bustillo del Páramo. Teodoro.
VENDO cincuenta ovejas emparejadas. Epifanio. Villasabariego Ucieza.
VENDO 100 ovejas con lechazos. Calabazanos. Alejandro Bilbao.
VENDO vaca mixta recién parida, 20 ovejas con lechazos de saca y carnero churro. Cardeñosa de Volpejera. Laso.
SE VENDE carnero. Eustasio Martín. La Serna.

Hospedajes

SE ADMITE personal a dormir. Tlfno. 748138.
CASA particular admite chicas sólo dormir o derecho cocina. Calle Muro, 2, cuarto, Izda. Mañanas.
ADMITO chica pensión completa o sólo dormir. General Mola, 29, cuarto, Izda.

Maquinaria y Reparaciones

VENDO tractor Ebro 160-E. P-00302 VE, remolque, máquina sembradora, cultivador, abonadora, arado, rodillo, guadañadora, sinfín hidráulico y cultivador 15 brazos. Manuel Merino. Tabanera de Cerrato (Palencia).

Trabajo

HOTEL de los Almirantes (tres estrellas), por reorganización plantilla, se necesitan cocinero o ayudante de cocinero, camarero o camarera de comedor y cafetería, para temporada o fijo, se exige experiencia en la profesión. Llamen al teléfono 700150 de Medina de Rioseco (Valladolid). Oferta núm. 679-82.
EDITORIAL precisa vendedores. Interesados, escribir al Apartado 14.394. Madrid.
SE NECESITA chica. Teléfono 745467.
¡OFRECEMOS! A persona responsable y que no le asuste el trabajo, oportunidad única de establecerse como profesional autónomo. No importa ramo de procedencia, pero sí experiencia en temas comerciales, que aporte oficina y pequeña cantidad en garantía. Nuestra negocio está basado en productos de consumo diario ya introducidos en el mercado nacional. Los ingresos para el primer año son de 4.500.000 beneficios netos, siendo esta oferta en exclusiva, garantizándola mediante contratos, a la persona idónea. Solicitaremos datos previos a información: contacto: Tlfs. (93) 3233104 y 3233304.
ASISTENTA, necesito, 9 mañana, 5 tarde. Teléfono 740562.
F. ALVARO. Reparación TV y antenas. Tlfno. 790182.
ASISTENTA, necesito. Teléfono 741473. Llamar tardes, 4,30 a 7,30.
PASTOR, se necesita, sepa obligación, para finca próxima Valladolid (hay ordeñadora). Llamar para concertar condiciones y entrevista al teléfono 226007. Valladolid.
ASISTENTA, se necesita. Balmes, 12, primero C. Tardes.
PEQUEÑA empresa de albañiles, se ofrece para reparación de exteriores e interiores (baños, cocinas), construcción de naves, chalets, etc. Tlfno. 833052.

Traspasos

TRASPASO o vendo local apto carnicería - casquería, pescadería, etcétera. Tlfno. 730344, a partir de 10 noche.
SE TRASPASA cafetería. Teléfono 727454.
SE TRASPASA local comercial. Avenida Manuel Rivera, 18. Teléfono 747085.

Varios

CONTACTO, amistoso, matrimonial íntimo, discretísimo, boletín privado. Pida información sin compromiso. Apartado 720. Santander.
VENDO semilla alfalfa seleccionada, pollos de mes, furgoneta Wolsvagen. Guzmán el Bueno, número 7, primero.
VENDO ruedas de tractor estrechas, arado sacar remolacha, tres brazos y alubias pintas de siembra. Tlfno. 746880.
VENDO 400 fardos veza, 200 alfalfa, 200 paja. Antonio Giraldo. Mazuecos.
VENDO sembradora Urbón, 19 botas, empacadora Massey-Fergusón, rotavator Howard, remolque esparcidor estiércol J-F., remolque un eje, remolque dos ejes 5.000 kilos, rastrillo hilerador Vicón, aupapacas Agarín, motobomba de riego Piva motor petróleo 6,5 HP., todo en buen estado de funcionamiento. Polvorosa. Tlfno. 810004. Frómista.
VENDO azulejos pavimentos, tejas, ladrillos, puertas. Teléfono 744796.

Vehículos

VENDO Lanz, toda prueba. Teléfono 746880.

Ventas

VENDO perro policía 2 años y perra caza. 727157.
VENDO alfalfa empacada. Juan Martín. Fuentes de Nava.
VENDO alfalfa. Juventino Santiago. Fuentes de Nava.
VENDO 1.000 fardos paja picada encerrada. Hermanos Calle. Cervatos de la Cueza.
VENDO 10.000 ladrillos macizos. Tlfno. 723444.
TOCADISCOS «Cosmos», dos altavoces, seminuevo, véndese económico. Tlfno. 721211.
VENDO 150 kilos semilla de alfalfa. Cardeñosa de Volpejera. Laso.
SE VENDE abono de oveja. Autilla del Pino. Crescencio Melendro.

LEA TODAS LAS SEMANAS NUESTRO SUPLEMENTO AGRICOLA

BOLSA Y FINANZAS

Cotizaciones de los mercados de valores e impresiones de la jornada facilitados por el BANCO DE BILBAO y la AGENCIA EFE

Correspondiente al día 2 de abril de 1982

BOLSA DE MADRID

Madrid, 2. (Efe). — Finaliza la semana dentro de una mejor disposición: las alzas afectaron en esta jornada a varios sectores del mercado: eléctricas, alimentación, construcción, inversión y químicas; hubo algunas reacciones en alza en el grupo bancario para valores destacados, manteniéndose, en otros, los cambios anteriores. El sector eléctrico —que ha sido uno de los mejor dispuestos, durante la semana—, siguió en esta sesión de cierre dentro de esta resistencia, con alzas extendidas.

En general, el mercado se mostró más animado quedando mejor dispuesto para la próxima jornada.

De un total de 169 valores contratados en renta variable, 45 suben, 24 bajan y 100 no varían. Indice general de la sesión: 102'05 contra 101'52.

BANCOS Y SEGUROS			
Banco de Bilbao	346+4	Banco Pastor	266+1
Banco de Andalucía	452=	B. Popular Español	330—2
Banco Atlántico	233=	Banco de Santander	341=
Banco Central	339=	Banco de Valencia	317+2
B. Español de Crédito	356+5	Banco de Vizcaya	366+5
B. Exterior de España	302=	Banco Zaragozano	244+2
Banco General	231=	Bankinter	143—1
Banco Guipuzcoano	256+3	Finanbank	216=
Banco Herrero	673=	Banco de Fomento	178=
B. Hispano Americano	316+2	Banco del Noroeste	152=
Banco de Levante	235=	Banco Urquijo	202=
		U. y El Fénix Español	345—1

BOLSA DE BILBAO

Bilbao, 2. (Efe). — La sesión final se ha desarrollado bajo ambiente favorable, incorporándose la tendencia al grupo bancario que era el que venía ofreciendo la mayor sensación de debilidad a diferencia del eléctrico que se mostraba resistente.

En esta jornada de cierre se han vuelto a manifestar positivamente los valores eléctricos, abundando igualmente las rectificaciones de esta naturaleza en el bancario, sin llegar a desentonar los industriales en su posición alcista, aunque la negociación en estos corros se haya caracterizado por el abandono, al no renovarse las órdenes que ayer fueron anuladas.

Cara a la próxima semana la bolsa se mostraba aliviada de oferta, advirtiéndose en general la presencia de contrapartidas compradoras.

Indice general 105'05 +0'69. Suben 26, bajan 4 y repiten 41.

BANCOS Y SEGUROS			
		Banco Pastor	267+2
		B. Popular Español	330—2
Banco de Bilbao	350+3	Banco de Santander	350+4
Banco Atlántico	233+1	Banco de Vizcaya	366+3
Banco Central	339+3	Banco Zaragozano	241+2
B. Español de Crédito	351+4	Banco Urquijo	202=
Banco Guipuzcoano	256+3	S. Aurora Polar	405=
B. Hispano Americano	313=	Seguros Bilbao	272=

BOLSA DE VALENCIA

Valencia, 2. (Efe).—Los esfuerzos que habíamos venido viendo en el mercado por sostener los cambios e incluso por entrar en una línea de demanda se han visto de algún modo coronados en una jornada en la que se puede hablar de un clima mayoritariamente comprador.

El dinero, en efecto, se ha evidenciado de mejor forma ya que está presente en la electricidad, en parte de la banca y en algunos otros grupos o valores. Resultado de ello es que se contratan 46 valores, de los que repiten 21, suben 17 y pierden solamente 8.

En el grupo de energía hay ganancia en petróleos y en tres valores de la electricidad (Sevillana, Hidrola e Iberduero) que ganan un entero o uno y medio. Valenciana de Cementos repite y Explosivos mejora un cuarto. Hay ganancias también en Dragados y el Grupo de Comercio, mientras Telefónica se limita a repetir. En la banca, sigue subiendo Valencia, pero hoy se le unen otros valores: Comercial Español, Bilbao, Banesto, Pastor y Vizcaya. Las pérdidas quedan reducidas a Urquijo y Popular y son de dos enteros. En las inmobiliarias dominan las repeticiones y en la inversión mobiliaria sigue apareciendo las bajas, que son la mayor parte de las de esta sesión. En el mercado de letras el ambiente sigue siendo firme. La oferta era importante (139 efectos por 101 millones) y se han tomado de ella 68 letras por 47'5 millones. En el Industrial de Bilbao el descuento es del 12: en el Deutsche Bank, con plazo un poco mayor de 12,1/8 y en el Hispano Industrial se llega al 12,2/8 por ciento.

BB BANCO DE BILBAO

M.C.D.2022

CRUCIGRAMA

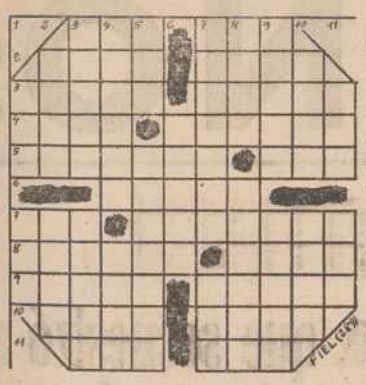

HORIZONTALES: 1: Adverbio de cantidad. Oxido de calcio. 3: Demente. Casualidad. 3: Ciudad de Gran Canaria. Adolescentes. 4: Algas marinas. Viento del sudeste. 5: Lugares donde da el sol de lleno. Río Gallego. 6: Apropiarse violentamente de lo ajeno. 7: Planta trepadora de sabroso fruto. Muecas, gestos. 8: Corporación científica o literaria donde se reúnen hombres de ciencia. Ropa larga y suelta para estar por casa. 9: Relativo a la vejez. Zanja formada por las aguas de lluvia. 10: Costumbre pasajera en el vestir. Río de Polonia. 11: Señal de socorro. Artículo.

VERTICALES: 1: Síntoma de catarro. Marchas. 2: Levanto el ancla. Otrosí. 3: Etica. Nos regale. 4: Perseguir enconadamente a alguien. Morada de las aves. 5: Religiosa. Obras literarias. 6: Hombre de ciencia. 7: Piel de la culebra (pl.). Ponchera. 8: Ave de rapiña. Cuarto trasero de la res muerta. 9: Nudos de cintas. Piedra muy dura de aspecto jabonoso (pl.). 10: Peñasco. Oxido de radical alcohólico. 11: Hermana. Apócope.

NO SE LAMENTE. . .
¡¡MATELAS!!

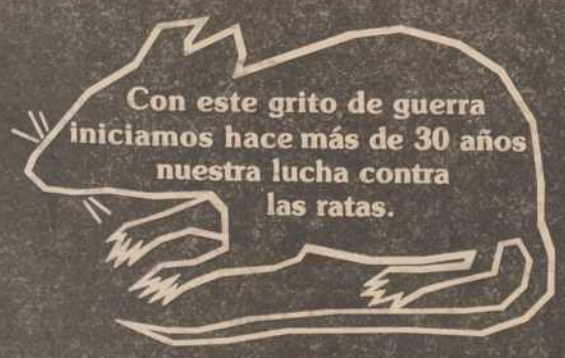

No se lamente. Mátelas.
RATICIDA IBYS 152-S
D. ARGIMIRO GARCIA SAGRARIO - Telf. 23 36 99 (Este tfno. es de Burgos) - PALENCIA

SOLUCIONES A LOS PASATIEMPOS DEL DIA ANTERIOR

AL CRUCIGRAMA

HORIZONTALES: 1: Fin. Mus. 2: Bato. Aral. 3: Males. Rotos. 4: Azar. Mísero. 5: Rozaran. Non. 6: Silos. 7: Sar. Basalas. 8: Oponer. Rala. 9: Rigor. Pacto. 10: Sana. Opio. 11: Ras. Reo.

VERTICALES: 1: Mar. Sor. 2: Bazo. Apis. 3: Falaz. Rogar. 4: Iteras. Nona. 5: Nos. Riberas. 6: Malar. 7: Marinos. Por. 8: Uros. Sarape. 9: Satén. Lacio. 10: Loro. Alto. 11: Son. Sao.

AL JEROGLIFICO

—...Pilar Cantará.

JULUI'S

Cardenal Cisneros, 18
Tfno. 720708. PALENCIA

Le ofrecen un marco incomparable, una exposición sin precedente.
Los más avanzados diseños en muebles de Bambú y complementos de decoración.
Lugar: Castillo de Monzón.
Días: Del 3 al 13 de abril.

JULUI'S REGALO - DECORACION
General Franco, 7.
PROXIMA APERTURA

PASILLOS DE TELEVISION

MARIA NEVADO, entró en TVE de pianista y se quedó de presentadora

"PARA MI EL TRABAJO ES SAGRADO"

MARIA NEVADO

Es la mujer que todos los lunes en televisión nos introduce en el mundo del teatro. Entró en la Casa hace ya muchos años como pianista, y después presentó junto a Félix Rodríguez de la Fuente uno de sus primeros espacios.

Se le recuerda sobre todo por su papel en «Crónicas de un pueblo». Ella era la mujer del alcalde. Por aquella época se casó con Luis Martínez y el matrimonio tiene dos hijas. La mayor de nueve años tiene un nombre africano Ayahe, y la pequeña de seis se llama Eva.

Toda la familia al completo nos abrió las puertas de la casa. Una casa que respira a selva por todos lados.

«MI MARIDO ERA CAZADOR DE ELEFANTES».

—María tienes el salón lleno de pieles de animales y de motivos africanos.

—Sí, es que mi marido es un enamorado de Africa. Se pasó cinco años conviviendo con las tribus y aprendió a cazar todo tipo de animales. Sobre todo lo que hacía era cazar elefantes y luego vendía el marfil.

—¿Cómo os conocisteis?

—Es una historia muy curiosa. Yo iba a casarme con otra persona y Luis pensaba irse a Brasil. Pero un día entró en mi camerino y me dijo que yo era la mujer que él había estado buscando siempre. Y a partir de ese momento ya no nos separamos, y nos casamos rápidamente.

«ES UNA MUJER INTEGRA EN TODO»

—Luis, ¿qué opinas de tu mujer como persona y como profesional?

—Como mujer te diré que para mí ha sido una suerte y una fortuna dar con ella. No hay muchas personas así. Y como profesional lo que más admiro es su integridad en todo lo que hace.

—¿Dónde te gusta más verla, en el escenario de un teatro o en la pantalla de televisión?

—Prefiero que esté en casa pero sé que es imposible. Yo respeto sus gustos y sé que María necesita trabajar. Si intentara obligarla a algo sería totalmente contraproducente. Acabaría con ella.

«HACEMOS UNA VIDA COMO EN EL OESTE»

—«En cuanto contamos con unos días libres nos vamos a una casa que tenemos en un pantano. Allí llevamos una vida como del Oeste. Nos alumbramos con velas y el agua lo tenemos que ir a buscar a la fuente. Para nosotros la vida natural debe ser así», cuenta María.

—¿Cómo pensáis educar a vuestras hijas, te gustaría que alguna fuese actriz?

—Intentamos enseñarles a vivir en el amor a la naturaleza y al arte. Los padres casi nunca queremos que nuestros hijos se dediquen a la misma profesión porque conocemos los problemas y lo duro que resulta.

«PARA MI EL TRABAJO ES SAGRADO»

María es una mujer que se toma muy en serio su trabajo. Su marido piensa que incluso trabajaría gratis. Y ella se ratifica y añade:

«Es que para mí el trabajo es sagrado. Además lo necesito, ya que no tengo ninguna vocación de ama de casa».

—¿Cuál es tu mejor virtud?

—Creo que lo mejor de mí es que intento obtener de todas las cosas el lado positivo. A veces, lo que me ocurre es que me siento defraudada con la gente porque no responden como esperabas.

«DAR DE SI TODO LO QUE PUEDA»

—¿Qué es lo que más admiras en las personas?

—Sobre todo la sensibilidad. La inteligencia también me parece importante pero siempre que no sea algo frío.

—¿Cuál es la meta que te gustaría alcanzar?

—A mí me gustaría dar de sí todo lo que pueda. Me encanta hacer todo lo que abre un horizonte a la novedad. Por ejemplo, de no ser actriz me hubiera encantado ser periodista.

CARMINA JARO

(Europa Press Reportajes)

SE PRECISA VENDEDOR

ambos sexos, con personalidad, coche, preferible COU, no imprescindible, comisión. Interesados llamar al teléfono 278891, de Valladolid de 8 a 10 noche, si no sábado entrevista personal en el Hotel «Castilla Vieja», de Palencia de 11 a 2.

Mundo insólito

OBLIGATORIO TENER UN ARMA

El Ayuntamiento de la localidad norteamericana de Kennesaw (Georgia), ha dictado una ordenanza por la que a partir del primero de mayo será obligatorio que cada familia tenga por lo menos un arma de fuego en su casa.

Numerosos grupos norteamericanos, que ejercen presiones en el Congreso y en la Casa Blanca para que se impongan mayores restricciones a la venta de armas de fuego, han puesto el grito en el cielo ante esta situación.

El alcalde de Kennesaw ha dicho que desde que se anunció la nueva ordenanza se han recibido de todas partes del país miles de cartas de solidaridad con la medida.

Las tres "distracciones" del dibujante

M.C.D.2022

YA NO OCULTA SU CEGUERA TRAS UNAS GAFAS NEGRAS

JOSE FELICIANO: LA NUEVA IMAGEN DE UNA ESTRELLA

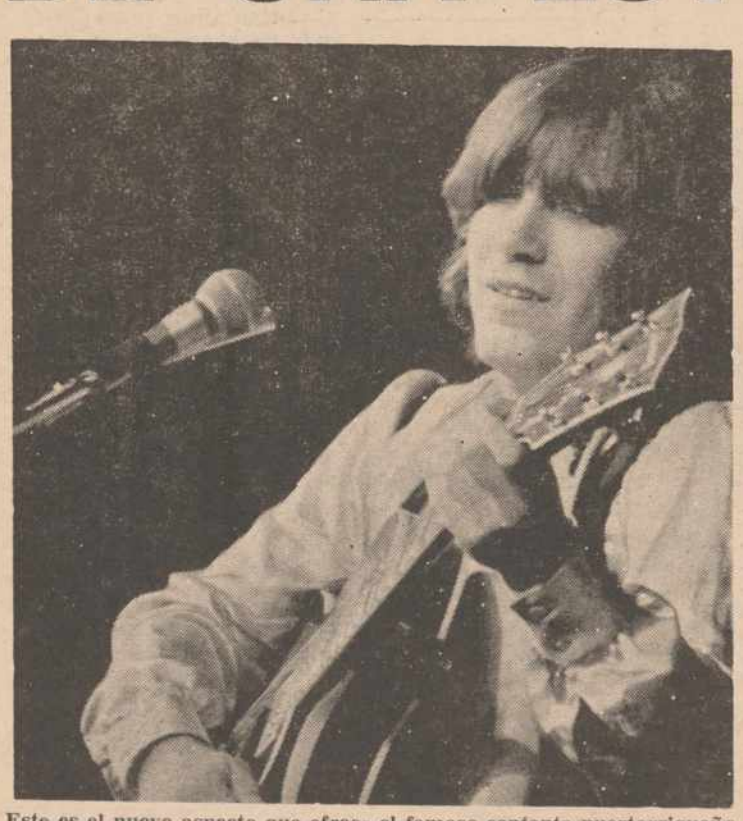

Este es el nuevo aspecto que ofrece el famoso cantante puertorriqueño

EL FAMOSO CANTANTE PUERTORRIQUEÑO EN SU RECIENTE GIRA POR ALEMANIA DECLARABA:

"ACEPTENME TAL COMO SOY"

Entre las interpretaciones más famosas destacan la versión de LIGHT "MY FIRE" y el célebre "QUE SERA"

AHORA EN SU REPERTORIO SE INCLUYEN CANCIONES DE JIMMI HENDRIX Y DE LOS "ROLLING STONES", FELICIANO SE HA DECIDIDO MAYORMENTE POR LA MUSICA ROCK

intérprete polifacético, José Feliciano es, sin duda alguna, una de las figuras más importantes en el panorama actual de la música pop. Después de sus últimas actuaciones lejos parece quedar aquel muchacho que ocultaba su ceguera tras una gafas oscuras. «Acépteme tal como soy», ha dicho el artista ante esta, su nueva imagen.

DIFICILES COMIENZOS

José Felicano nació en el pintoresco pueblo de Lares (Puerto Rico), el 10 de septiembre de 1945. Por sus venas circula sangre española, por parte de su madre y sangre india, por parte de padre. Cuando contaba cinco años de edad toda su familia, sus progenitores y siete hermanos más, se marcha a Nueva York. Allí se asientan en el Harlem de habla hispana. El pequeño José mostraba un gran interés por la música, su primer instrumento fue la armónica y con él salió por primera vez a un escenario. Contaba nueve años y el local era el teatro "Puerto Rico», del rincón hispano del Harlem neoyorquino. Más adelante empezó a estudiar guitarra, ésta se iba a convertir en su instrumento favorito y con el transcurso de los años llegaría a ser un verdadero virtuoso. Según sus propias palabras: «Creo que la guitarra es el instrumento que mejor acompaña mi voz, que es todo lo que tengo y que me ayuda a expresar mis sentimientos más íntimos».

Por fin un día, en el curso de una exhibición suya en el «Gerde,s Folk City», el director artístico de una importante firma discográfica, la RCA Victor, se fija en él. Su lanzamiento como profesional de la música estaba en marcha. Las dotes interpretativas del cantante puertorriqueño junto con su fuerza en escena le iban a llevar por los caminos de la fama.

EL EXITO

De José Feliciano empezó llamando la atención la facilidad que tenía para hacer su versión particular sobre temas ya famosos. Su primer gran triunfo se lo dio una parodia de una canción compuesta con motivo de la boda de la famosa cantante sudafricana Miriam Makeba: «Everybody to the click». La imitación jocosa de este tema llegaría pronto a ocupar los primeros puestos en los «hit-parades» de los países de Oceanía. Sin embargo, una de las canciones que le daría más popularidad fue «Light my fire». Este tema, compuesto por el grupo californiano «The Doors», ha sido interpretado en múltiples versiones. Pero, sin duda alguna, la que más fama alcanzó fue la de José Feliciano.

Un álbum magnífico que incrementaría su prestigio fue «Fire Works» (Fuegos Artificiales). En éste destaca una logradísima versión del tema de los «Beatles» «Yesterday». Además este L. P. es rico en aportaciones instrumentales, en él demuestra Feliciano el dominio que tiene de la guitarra. Pero quizás su mejor álbum sea «En Vivo», a lo largo de los dos elepés está grabada su actuación en el "London Palladium». En este disco está perfectamente reflejado el ambiente y el entusiasmo del público que interrumpe repetidas veces al cantante con sus ovaciones.

Entre sus interpretaciones más famosas están los temas musicales de dos películas: «El caso de Thomas Crow» y «Mackenna,s Gold». En 1971 obtuvo el segundo puesto en el Festival de San Remo. La canción «Qué será», recorrió los primeros lugares de las listas europeas y se hizo famosa en el mundo entero.

UNA NUEVA ETAPA

José Feliciano ha empezado una nueva etapa de su carrera artística. Resulta difícil el acostumbrarse a su nueva imagen, sin gafas y con el pelo más largo. El hecho de ser ciego nunca ha supuesto un obstáculo a la hora de componer o interpretar alguna canción: «Para mí no hay nadie ciego: la gente sólo es ciega si lo quiere ser. Puede faltarle a uno la vista, pero se puede ver con otros sentidos». Su dilatada trayectoria musical muestra bien a las claras que el cantante tiene más que superado su defecto físico. Su imaginación y su poder creativo son extraordinarios: «Escribo para mi voz y canto como lo siento», ha comentado en numerosas ocasiones.

Entre sus muchas cualidades destaca la de ser un músico polifacético, a parte de la guitarra maneja un buen número de instrumentos con soltura: el piano, la armónica, el contrabajo, el bandolín, el clavicordio, la «conga» y la «quica» brasileñas son algunos de ellos. Feliciano es también un gran estudioso, ha llegado a formar un repertorio en ocho idiomas, cosa poco frecuente. En sus giras ha recorrido todo el mundo y siempre le ha acompañado el éxito.

Recientemente realizó una gira por Alemania. En esta nueva etapa se presenta como una estrella pop y rock. En su repertorio hay títulos de los «Rolling Stoner» y de Jimmi Hendrix. Si anteriormente su música era una mezcla de folklore hispano-americano con connotaciones clásicas, ahora destaca la libertad con que el puertorriqueño sirve al público su versión de canciones rock.

JESUS TORRENTE
(Servicios Especiales EFE)

SUCESOS

Un camionero, que secuestró a los padres de su novia abatido a tiros por la policía

MAL LO PASO UN CACO, OCULTO EN UN FRIGORIFICO

Wewelsfleth (RFA). (Efe). — Un hombre que secuestró a los padres de su novia en el domicilio de éstos, ha sido abatido hoy por la policía alemana, después de fracasar todo intento de negociación.

Klaus R., camionero de 31 años, se introdujo en la vivienda de los padres de su novia y, por razones que aún se desconocen, los tomó como rehenes.

La novia consiguó avisar a la policía que intentó negociar por teléfono con el secuestrador. Más tarde asaltó la casa, sin éxito, y un agente resultó herido de bala en la rodilla.

Ante la dificultad que presentaba la liberación de los rehenes, la policía pidió la intervención de la brigada especial antiterrorista que acudió al lugar de los hechos.

Tras varios intentos de negociación, un grupo especiad de la policía asaltó la vivienda y después de un intenso tiroteo, en el que resultaron heridos el propio secuestrador y otro agente, que consiguió liberar a los rehenes.

Klaus R. escapó por una ventana y, al poco tiempo, se oyó un disparo. Cuando la policía acudió lo encontró ya cadáver.

Mal escondite

Valencia. (Efe). — Un ladrón, que se introdujo en una cámara frigorífica del matadero general para robar carne, estuvo a punto de perecer congelado, lo que se evitó al ser advertida a tiempo su presencia.

El hecho se produjo a primeras horas de la noche cuando un encargado del matadero advirtió extraños ruidos en una cámara. El encargado avisó a la Policía Municipal, que encontró en el interior a Emilio Garri García, quien fue rescatado de la nevera y presentado en la comisaría del distrito.

Un vídeo como prueba

Chicago. (Efe). — Una cinta de vídeo fue la prueba definitiva para declarar culpables de asesinato a una joven y su madre que mataron al padre para cobrar su seguro de vida.

Durante el juicio de una joven de Chicago, Kim Gillaspie, de 17 años y su madre, Sue, acusadas del asesinato del padre y esposo, respectivamente, fue presentada como prueba una cinta de vídeo.

El jurado pudo escuchar una conversación que tuvo la hija, autora del asesinato, con un investigador privado que apareció como amigo de la joven.

La prueba demostró que la hija odiaba a su progenitor y de acuerdo con su madre planearon asesinar al padre para cobrar su seguro de vida por valor de 100.000 dólares y reveló las intenciones de ambas mujeres para que el asesinato pareciera un accidente.

El matrimonio estaba tramitando el divorcio, y la madre declaró ante el jurado que estuvo de acuerdo con su hija después del divorcio.

Ambas mujeres fueron declaradas culpables y las sentencias pueden ser hasta de 30 años de cárcel.

Turista perdido en el Teide

Santa Cruz de Tenerife. (Efe). — Un hombre de nacionalidad inglesa, John Clement, permaneció perdido durante más de diez horas en la zona de las cañadas del Teide, en el centro de la isla de Tenerife, y a una altura superior a los tres mil metros de altura sobre el nivel del mar.

El citado individuo acudió a las cañadas para escalar a pie el Teide, de 3.717 metros de altura, proyecto que no pudo llevar a cabo por el mal tiempo reinante en la zona y la abundante nieve caída durante los últimos días, que ha provocado el cierre momentáneo de algunas de las carreteras de acceso a esta zona del interior de la isla.

A media tarde, los familiares de John Clement, que reside habitualmente en la localidad turística del Puerto de la Cruz, alertaron de su desaparición a la Guardia Civil que, inmediatamente, junto a fuerzas de la Cruz Roja y montañeros iniciaron los trabajos de búsqueda y rescate.

A últimas horas de la noche, el mencionado súbdito inglés pudo regresar sano y salvo ,por sus propios medios, a su domicilio.

Marineros rescatados

Madrid. (Efe). — Helicópteros de la armada han rescatado a seis tripulantes de los pesqueros gaditanos «María Victoria» y «Furia» que se encontraban con dificultades, según ha informado a «Efe» el cuartel general de la armada.

A causa del mal tiempo reinante el pesquero español con base en Sanlúcar de Barrameda, «María Victoria», sufrió una avería en el motor quedando a la deriva.

Ante esta situación acudió en su auxilio el pesquero «Furia», de la misma base, que intentó remolcarlo, lo que resultó imposible a causa del estado de la mar que ponía en peligro ambos pesqueros.

Alertada la armada por la ayudantía militar de Marina de Sanlúcar de Barrameda salieron en auxilio dos helicópteros de la base naval de Rota, que rescataron a seis miembros de la dotación de los dos pesqueros.

El «María Victoria» quedó fondeado sin tripulación a dos millas de Torre Zalabar, mientras que el «Furia» pudo entrar en el puerto de Chipiona con el resto de las tripulaciones sin novedad.

M.C.D.2022